

ZPRÁVA O ČINNOSTI A PLNĚNÍ ÚKOLŮ PŘÍSPĚVKOVÉ ORGANIZACE

ZA ROK 2023

| | |
|----------------------|--|
| Název: | Střední škola průmyslová a umělecká, Opava, příspěvková organizace |
| Sídlo organizace: | Praskova 399/8, 746 01 Opava |
| Identifikační číslo: | 47813121 |
| Tel.: | 00420 553 621 580 |
| E-mail: | sspu@sspu-opava.cz |
| Web: | www.sspu-opava.cz |
| ID datové schránky: | xc5gfwu |
| IZO: | 000601896 |
| RED-IZO: | 600017338 |



Obsah

| | |
|---|----|
| A. Základní údaje o organizaci k 31. 12. 2023 | 2 |
| B. Vyhodnocení plnění úkolů, pro které byla organizace zřízena..... | 9 |
| C. Rozbor hospodaření příspěvkové organizace | 10 |
| 1. Náklady, výnosy a výsledek hospodaření, návrh na rozdělení zlepšeného výsledku hospodaření..... | 11 |
| 2. Čerpání účelových příspěvků a dotací | 12 |
| 2.1. Náklady v hlavní činnosti 53 725 811,00 Kč..... | 25 |
| 2.2. Výnosy z hlavní činnosti 53 725 811,00 Kč | 38 |
| 2.3. Výsledek hospodaření z hlavní činnosti..... | 43 |
| 3. Mzdové náklady, průměrný plat..... | 44 |
| 4. Komentář k přehledu o plnění plánu hospodaření | 47 |
| 5. Péče o spravovaný majetek | 48 |
| 6. Vyhodnocení přínosu doplňkové činnosti..... | 50 |
| 7. Peněžní fondy..... | 54 |
| 8. Pohledávky organizace (v Kč) | 55 |
| 9. Závazky organizace (v Kč) | 55 |
| D. Výsledky kontrol..... | 56 |
| E. Vyhodnocení plnění povinného podílu dle zákona č. 435/2004 Sb., o zaměstnanosti, ve znění pozdějších předpisů..... | 56 |
| F. Poskytování informací podle zákona č. 106/1999 Sb., o svobodném přístupu k informacím, ve znění pozdějších předpisů..... | 57 |
| G. Seznámení zaměstnanců se zprávou o činnosti a projednání školskou radou | 57 |
| H. Informace o závodním stravování zaměstnanců organizace..... | 57 |
| I. Tabulková část | 58 |

A. Základní údaje o organizaci k 31. 12. 2023

| | |
|-----------------------------|--|
| Název školy: | Střední škola průmyslová a umělecká, Opava, příspěvková organizace |
| Adresa školy: | Praskova 399/8, 746 01 Opava |
| Právní forma: | Příspěvková organizace |
| IČO: | 47813121 |
| RED-IZO: | 600017338 |
| IZO školy: | 000601896 |
| Webové stránky: | www.sspu-opava.cz |
| E-mail: | sspu@sspu-opava.cz |
| Celková kapacita školy: | 456 žáků |
| Název a adresa zřizovatele: | Moravskoslezský kraj, ul. 28. října 117, 702 18 Ostrava |
| Druh a typ školy: | Střední odborná škola |

Hlavním účelem zřízení školy je vzdělávání a výchova žáků, absolventů ZŠ, podle školních vzdělávacích programů. Poskytuje střední vzdělání s maturitní zkouškou denní formou vzdělávání. Škola je zřízena jako **střední odborná škola**.

Zřizovatel:

Zřizovatelem školy je od 1. října 2001 **Moravskoslezský kraj**, se sídlem: **28. října 117, 702 18 Ostrava, IČO 70890692.**

V průběhu hodnoceného roku nedošlo v organizační struktuře školy k významným změnám. Pouze pozice referentka školy byla nahrazena pozicí asistenta ředitele.

Organizační struktura školy:

| | |
|---|--|
| Ředitel školy | Ing. Vítězslav Doleží, jmenován od 1. 7. 2014 dosud, e-mail: dolezi@sspu-opava.cz |
| Zástupce ředitele školy pro technické obory a zároveň statutární zástupce školy: | Mgr. Zuzana Vildomcová, jmenována od 1. 7. 2014 dosud, e-mail: vildomcova@sspu-opava.cz |
| Zástupce ředitele školy pro umělecké obory: | ak. mal. Lubomír Anlauf, jmenován od 1. 7. 2016 dosud, e-mail: anlauf@sspu-opava.cz |
| Vedoucí praktického vyučování: | Ivo Gruner, e-mail: gruner@sspu-opava.cz |
| Ekonomka školy: | Ing. Šárka Komendová, e-mail: komendova@sspu-opava.cz |

Škola užívá tři objekty:

| | |
|---|-------------------------------|
| Hlavní budovu (s tělocvičnou a dvorem): | Praskova 399/8, 746 01 Opava |
| a dvě další pracoviště: | |
| Laboratoře výpočetní techniky, elektrotechniky a mechatroniky: | Praskova 373/10, 746 01 Opava |
| Školní dílny: | Janská 1849/30, 746 01 Opava |

Všechny tři užívané objekty jsou majetkem zřizovatele. Škola nemá vlastní školní jídelnu ani domov mládeže. Stravování žáků školy je zajištěno v jídelnách, které jsou zřízeny Moravskoslezským krajem. Stravování zaměstnanců školy je řešeno formou stravenkových poukázek Ticket Restaurant Edenred. Pro ubytování doporučujeme našim žákům využít domovy mládeže v majetku Moravskoslezského kraje.

Organizační schéma školy od 1. ledna do 31. března 2023:

Organizační řád školy

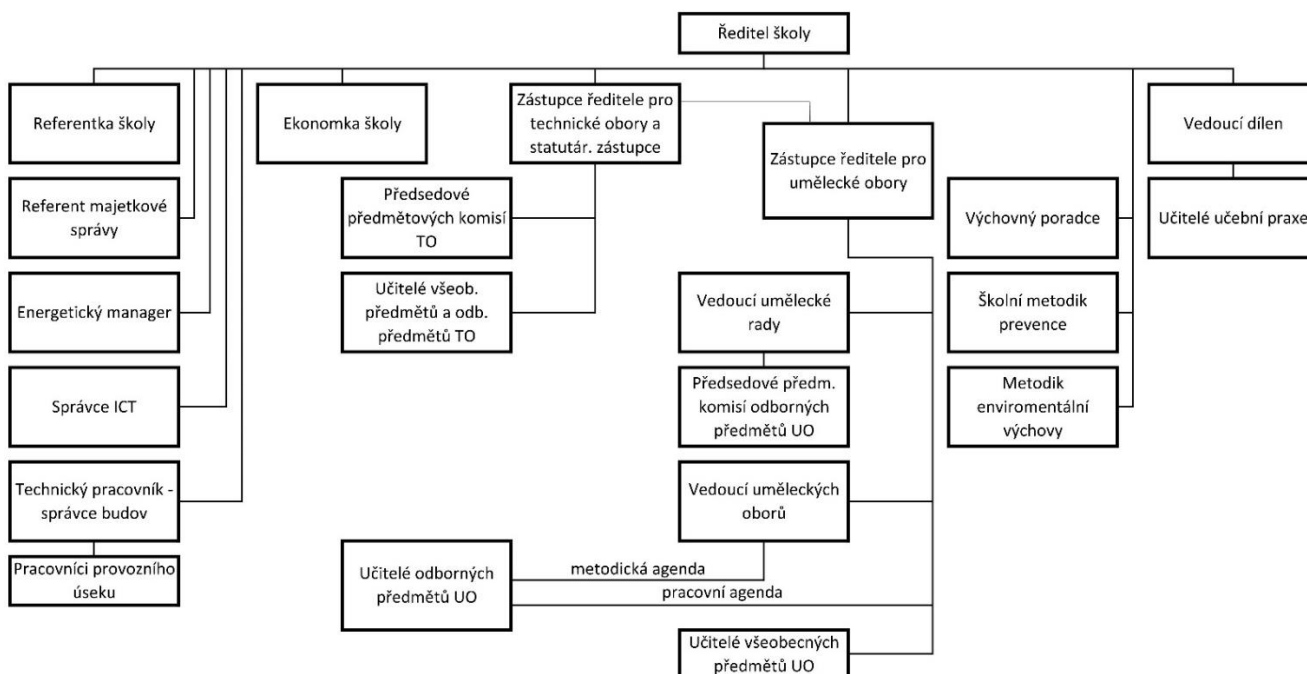

Organizační schéma školy od 1. dubna 2023 dosud:

Organizační řád školy

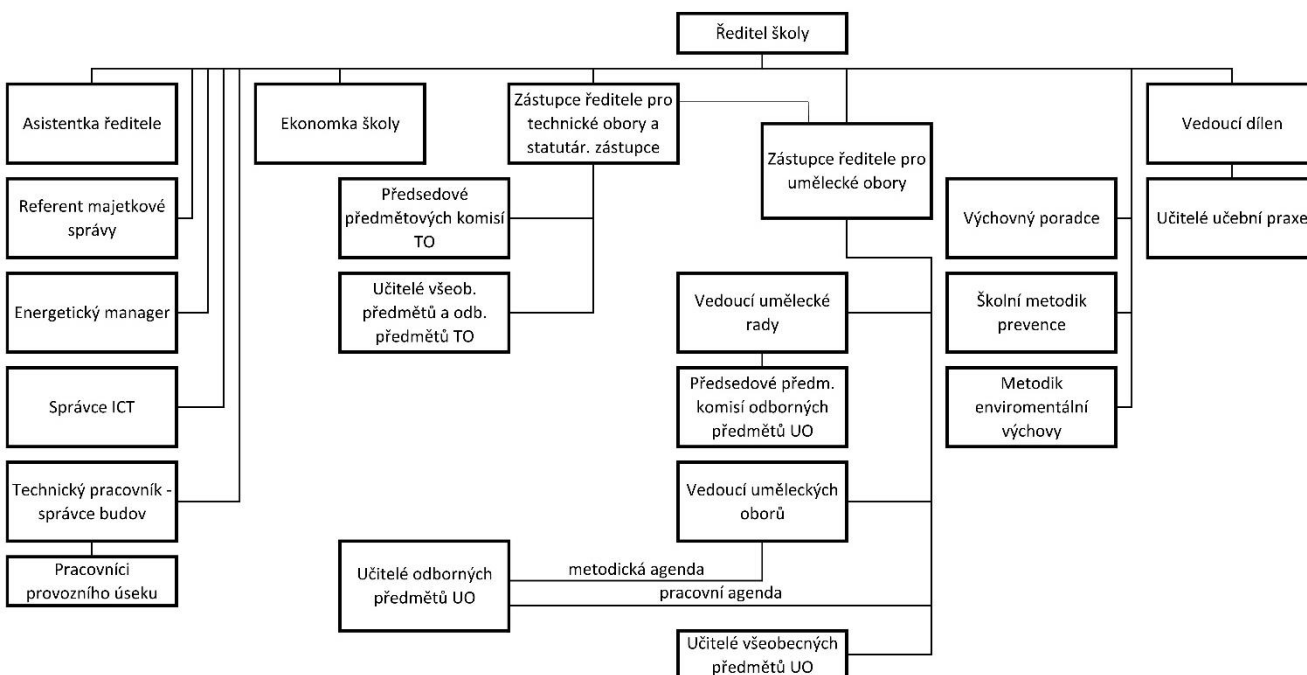

Přehled studijních oborů a učebních plánů:

1) Technické obory

| KKOV | Název oboru: |
|------------|--|
| 18-20-M/01 | Informační technologie se zaměřením na počítačové sítě a programování (od 1. 9. 2010 – dle ŠVP) |
| 23-41-M/01 | Strojírenství se zaměřením na výpočetní techniku (od 1. 9. 2009 – dle ŠVP) |

- Obor 18-20-M/01 „**Informační technologie**“ – se zaměřením na počítačové sítě a programování, je perspektivním preferovaným oborem, který se velmi rychle vyvíjí. Je vyučován od školního roku 1996/1997. O studium tohoto oboru je tradičně velký zájem, počet přihlášených pravidelně překračuje možnosti přijetí. Učitelé odborných předmětů si tvoří pro výuku řadu vlastních metodických materiálů. Od školního roku 2013/2014 vyučujeme žáky technického oboru Informační technologie už jen dle ŠVP.
- Obor 23-41-M/01 „**Strojírenství**“ – se zaměřením na výpočetní techniku, je tradičním oborem školy, v minulosti byl jediným oborem studia, ve škole bylo v době největšího rozmachu strojírenství 16 tříd. Ve vzdělávacím programu tohoto oboru klademe důraz na oblast podpory výpočetní techniky a to zejména pro konstruování počítačem (programy typu CAD) a pro řízení obráběcích strojů (programy CAM). Tento obor je velmi žádaným na trhu práce. V posledních letech opět stoupá zájem žáků základních škol o studium tohoto oboru, proto jsme se od školního roku 2016/2017 rozhodli otevřít dvě třídy oboru Strojírenství v prvním ročníku. Od školního roku 2012/2013 vyučujeme žáky technického oboru Strojírenství už jen dle ŠVP.

Nabídku studia technických oborů považujeme za stabilizovanou.

2) Umělecké obory

| KKOV | Název oboru: |
|------------|---|
| 82-41-M/04 | Průmyslový design (od 1. 9. 2010 – dle ŠVP) |
| 82-41-M/05 | Grafický design (od 1. 9. 2010 – dle ŠVP) |
| 82-41-M/08 | Tvorba hraček a herních předmětů (od 1. 9. 2010 – dle ŠVP) |

- O studium uměleckých oborů, které vyučujeme od roku 1993/1994, je velký zájem. Škola má v této oblasti regionální charakter. Z kapacitních důvodů nemůžeme vyhovět každému uchazeči o studium.
- Hlavním posláním studia je přirozený rozvoj talentu, který prokazují žáci již při svém přijetí u talentové zkoušky. Studium je připravuje nejen po stránce umělecké, ale i odborné a řemeslné.

- Od školního roku 2013/2014 vyučujeme žáky uměleckých oborů už jen dle ŠVP.

Celkovou skladbu oborů školy považujeme za stabilizovanou. Nabídka studia školy vhodně doplňuje celkovou nabídku studia opavských středních škol. I když se obě skupiny oborů výrazně liší organizací i způsobem výuky, v praxi se objevila řada příležitostí pro vzájemné obohacení. Vzhledem ke zvětšujícímu se zájmu o technické obory, hlavně o obor Strojírenství, otevřeme pro školní rok 2023/2024 opět dvě strojařské třídy v prvním ročníku (toto jsme realizovali již od školního roku 2016/2017) a naplníme tak postupně kapacitu školy v oboru strojírenství. Zájem o tento perspektivní obor je velký, což dokazuje počet přihlášek.

Počet žáků školy – stav z minulých let, současný stav a očekávaný vývoj

| Školní rok: | Technické obory: | Umělecké obory: | Celkem: | Poznámka: |
|-------------|------------------|-----------------|---------|--------------------|
| 2010/2011 | 266 | 87 | 353 | stav k 30. 9. 2010 |
| 2011/2012 | 245 | 90 | 335 | stav k 30. 9. 2011 |
| 2012/2013 | 229 | 94 | 323 | stav k 30. 9. 2012 |
| 2013/2014 | 221 | 94 | 315 | stav k 30. 9. 2013 |
| 2014/2015 | 235 | 94 | 329 | stav k 30. 9. 2014 |
| 2015/2016 | 238 | 91 | 329 | stav k 30. 9. 2015 |
| 2016/2017 | 250 | 94 | 344 | stav k 30. 9. 2016 |
| 2017/2018 | 273 | 94 | 367 | stav k 30. 9. 2017 |
| 2018/2019 | 282 | 96 | 378 | stav k 30. 9. 2018 |
| 2019/2020 | 301 | 94 | 395 | stav k 30. 9. 2019 |
| 2020/2021 | 293 | 95 | 388 | stav k 30. 9. 2020 |
| 2021/2022 | 286 | 92 | 378 | stav k 30. 9. 2021 |
| 2022/2023 | 283 | 90 | 373 | stav k 30. 9. 2022 |
| 2023/2024 | 295 | 95 | 390 | stav k 30. 9. 2023 |

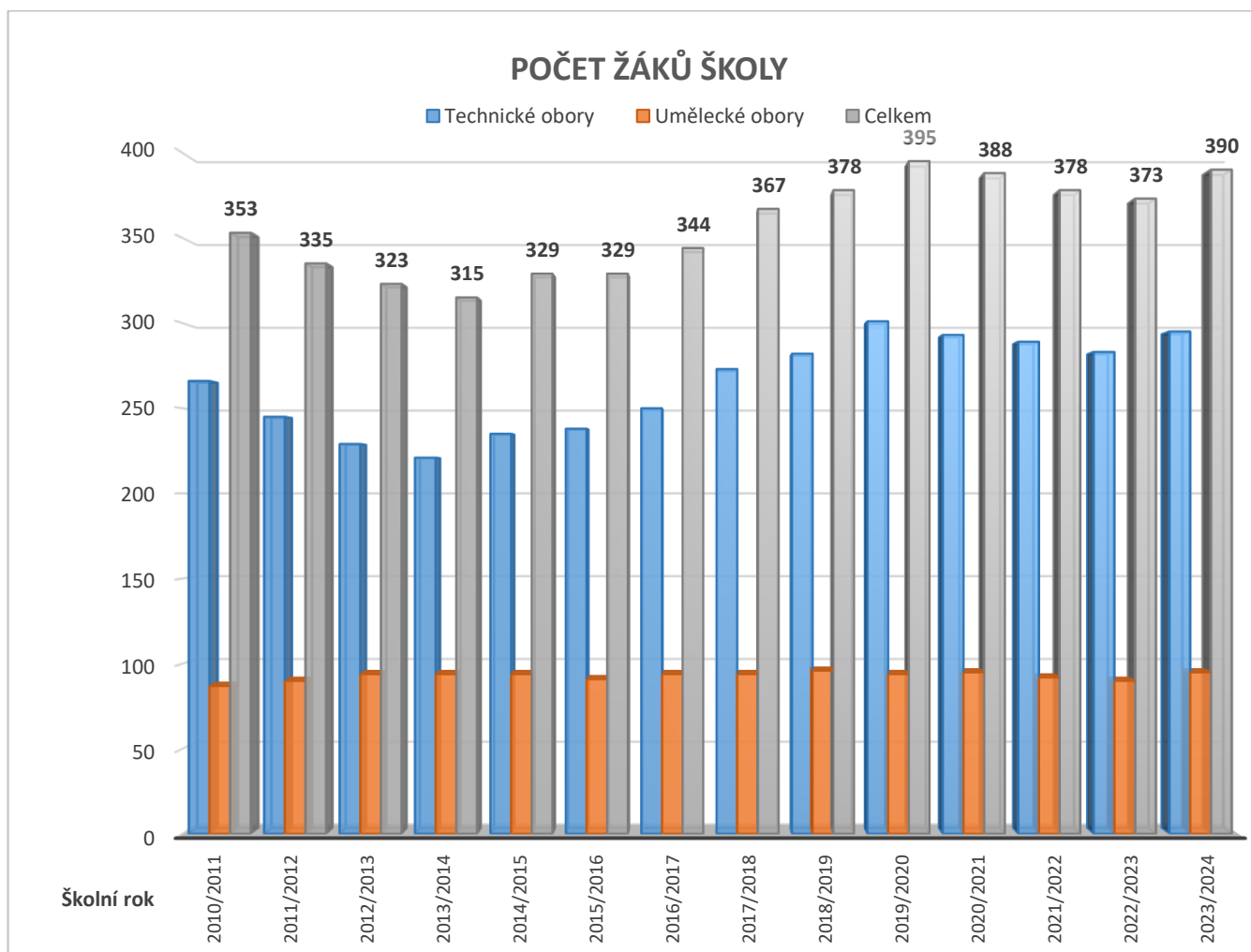

K výraznější změně počtu žáků dochází od školního roku 2009/2010, kdy se pro malý zájem o strojírenské obory ze strany uchazečů nepodařilo naplnit dvě třídy oboru Strojírenství (23-41-M/01). Ve školním roce 2016/2017 byly poprvé po několika letech opět přijaty dvě třídy uchazečů oboru strojírenství do prvního ročníku. Bylo to způsobeno především velkým zájmem o tento atraktivní obor jak ze strany uchazečů, tak ze strany zaměstnavatelů, kteří mají o tyto absolventy velký zájem. Zřizovatel školy s tímto rozšířením počtu tříd v prvním ročníku souhlasil.

Z celkového počtu dvanácti tříd technických oborů připadají čtyři třídy na obor Informační technologie (18-20-M/01) a osm tříd na obor Strojírenství (23-41-M/01). U tří uměleckých oborů je v každém z ročníků vždy jedna multioborová třída, žáci jsou při výuce odborných předmětů dále rozděleni podle jednotlivých oborů.

Oba naše technické obory patří k preferovaným oborům, o které je na trhu práce velký zájem. V následujících letech počítáme s ustáleným počtem žáků naší školy dle stávajícího modelu, tedy vždy otevírání dvou tříd oboru Strojírenství v prvním ročníku.

Počet zaměstnanců:

V počtu pedagogických pracovníků došlo v průběhu roku 2023 k mírnému zvýšení oproti předchozímu roku. Jedním z hlavních důvodů bylo zvýšení počtu dělených vyučovacích hodin do nároku PHmax. Maximální hodnoty nároku PHmax jsme ještě nedosáhli. Jeden vyučující s malým úvazkem pracoval na dohodu o provedení práce. Přepočtený počet pedagogických pracovníků v kalendářním roce 2023 byl **45,227** pracovníků, fyzický počet pedagogických pracovníků byl **46** pedagogů (a další jeden pedagog s malým úvazkem pracoval na dohodu o provedení práce, přepočtený počet za kalendářní rok 2023 byl 0,131).

Přepočtený počet THP pracovníků v kalendářním roce 2023 byl **4,599** pracovníků, fyzický počet THP pracovníků bylo **5** pracovníků.

Přepočtený počet dělníků v kalendářním roce 2023 byli **3,75** pracovníci, fyzický počet jsou **4** dělníci (čtyři uklízečky).

Přepočtený počet pedagogických pracovníků v kalendářním roce 2023:

| Kalendářní rok: | 2010 | 2011 | 2012 | 2013 | 2014 | 2015 | 2016 | 2017 | 2018 | 2019 | 2020 | 2021 | 2022 | 2023 |
|---|--------|-------|-------|-------|-------|--------|--------|--------|--------|--------|--------|--------|--------|--------|
| Přepočtený počet pedagogických pracovníků v kalendářním roce 2023 | 40,059 | 38,25 | 36,09 | 35,58 | 35,10 | 34,401 | 34,573 | 36,146 | 38,307 | 40,628 | 42,487 | 43,991 | 44,567 | 45,228 |

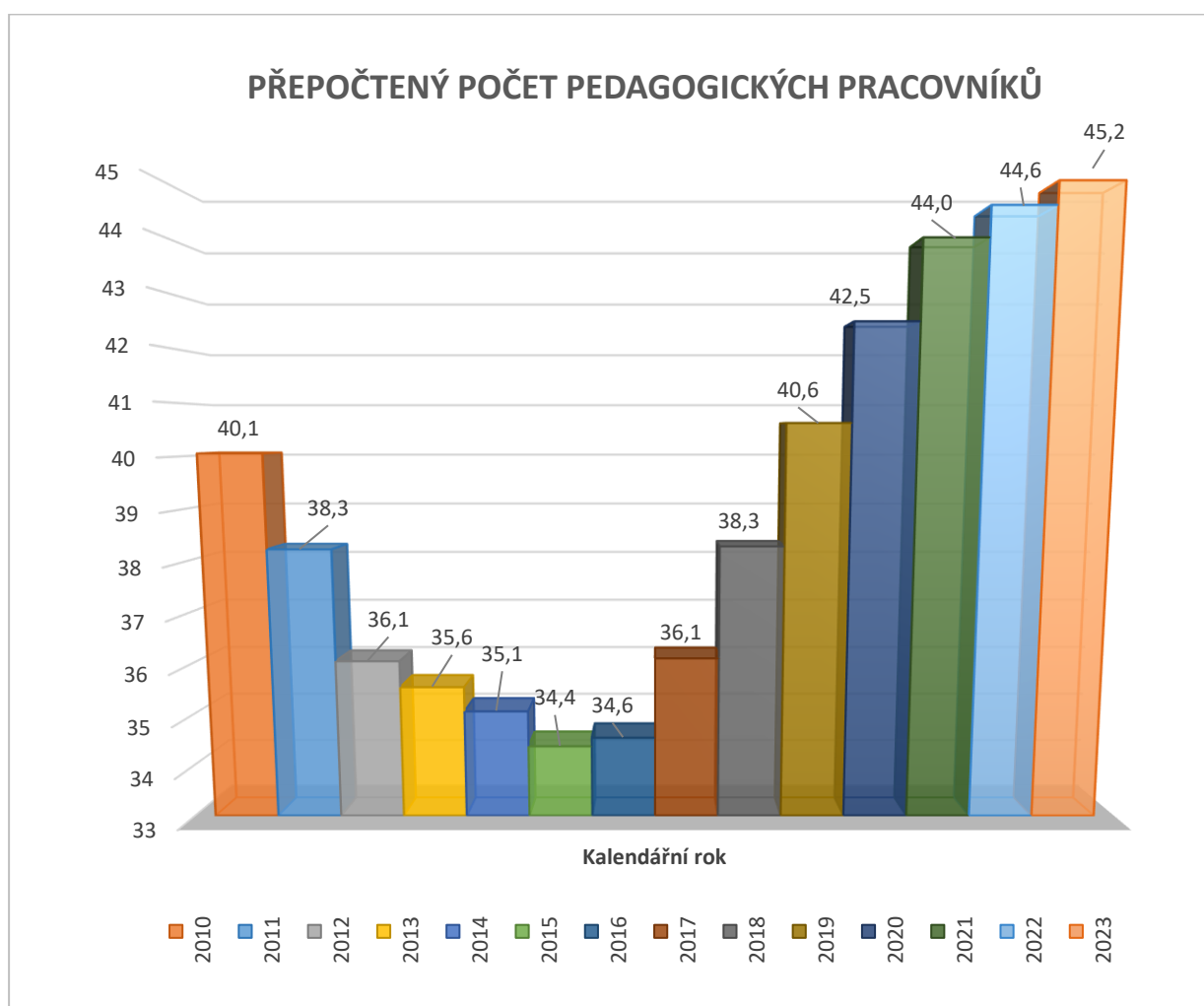

B. Vyhodnocení plnění úkolů, pro které byla organizace zřízena

Tyto informace byly podrobně zpracovány v dokumentu Výroční zpráva o činnosti školy za školní rok 2022/2023 a schváleny školskou radou dne 12. října 2023.

C. Rozbor hospodaření příspěvkové organizace

Náklady v hlavní činnosti jsou 53 725 811,00 Kč a výnosy v hlavní činnosti 53 725 811,00 Kč – viz kruhový graf, zisk ve výši 168 295,00 Kč je v doplňkové činnosti – viz sloupcový graf níže.

Hospodářská činnost

Struktura nákladů dle účtových skupin

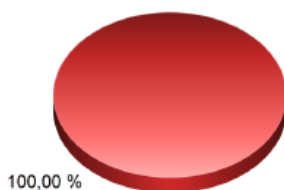

■ I. - Náklady z činnosti

Struktura výnosů dle účtových skupin

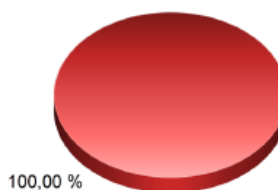

■ I. - Výnosy z činnosti

Porovnání nákladů a výnosů po zdanění

| | |
|--|-------------------|
| I. - Náklady z činnosti | 260 360,00 |
| II. - Finanční náklady | 0,00 |
| III. - Náklady na transfery | 0,00 |
| IV. - Náklady ze sdílených daní a poplatků | 0,00 |
| V. - Daň z příjmů | 0,00 |
| Náklady | 260 360,00 |
| I. - Výnosy z činnosti | 428 655,00 |
| II. - Finanční výnosy | 0,00 |
| III. - Výnosy z daní a poplatků | 0,00 |
| IV. - Výnosy z transferů | 0,00 |
| V. - Výnosy ze sdílených daní a poplatků | 0,00 |
| Výnosy | 428 655,00 |

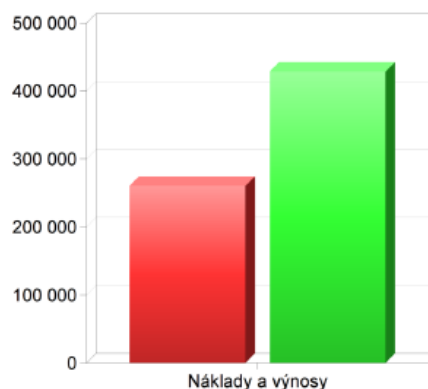

Hlavní činnost

Struktura nákladů dle účtových skupin

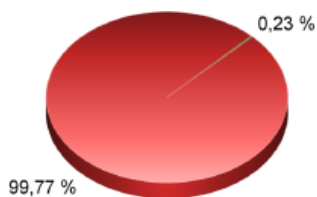

■ I. - Náklady z činnosti ■ Ostatní

Struktura výnosů dle účtových skupin

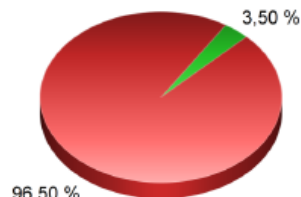

■ IV. - Výnosy z transferů ■ Ostatní

Porovnání nákladů a výnosů po zdanění

| | |
|--|----------------------|
| I. - Náklady z činnosti | 53 603 561,81 |
| II. - Finanční náklady | 0,00 |
| III. - Náklady na transfery | 0,00 |
| IV. - Náklady ze sdílených daní a poplatků | 0,00 |
| V. - Daň z příjmů | 122 249,19 |
| Náklady | 53 725 811,00 |
| I. - Výnosy z činnosti | 1 145 032,76 |
| II. - Finanční výnosy | 734 104,49 |
| III. - Výnosy z daní a poplatků | 0,00 |
| IV. - Výnosy z transferů | 51 846 673,75 |
| V. - Výnosy ze sdílených daní a poplatků | 0,00 |
| Výnosy | 53 725 811,00 |

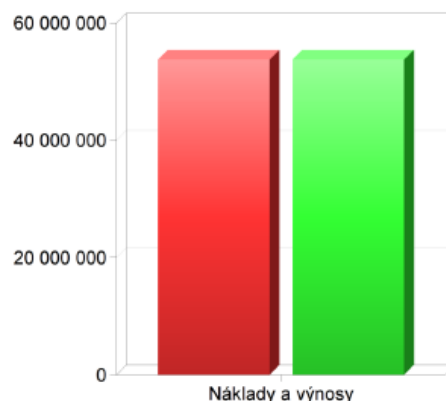

1. Náklady, výnosy a výsledek hospodaření, návrh na rozdělení zlepšeného výsledku hospodaření

Střední škola průmyslová a umělecká, Opava, příspěvková organizace, hospodařila v roce 2023 nejen s prostředky přidělenými zřizovatelem v rámci normativů a závazných ukazatelů, ale také s účelově přidělenými prostředky a mimorozpočtovými zdroji. V případě mimorozpočtových zdrojů se jedná o příjmy z úroků, dary, čerpání fondů, a hlavně příjem z doplňkové činnosti. Zdrojem finančních prostředků byly i účelové dotace. Celkové náklady v hlavní činnosti činily 53 725 811,- Kč, celkové výnosy v hlavní činnosti byly ve stejné výši, tj. 53 725 811,- Kč. Náklady v doplňkové činnosti činily 260 360,- Kč, výnosy 428 655,- Kč. Výsledek hospodaření za rok 2023 v hlavní činnosti byl 0,- Kč, v doplňkové činnosti 168 295,- Kč. Tento zisk škola převede do rezervního fondu.

2. Čerpání účelových příspěvků a dotací

Přidělené poskytnuté dotace v členění na dotace ze státního rozpočtu od zřizovatele a od USC, poslední rozpis z usnesení RK ze dne 11. 12. 2023:

Neinvestiční dotace z MŠMT a jejich čerpání (v Kč):

| | Dotace: | Čerpání: | Rozdíl: |
|---|----------------------|----------------------|-------------|
| Přímé náklady na vzdělávání celkem, ÚZ 33353: | 43 812 836,00 | 43 812 836,00 | 0,00 |
| Z toho: | | | |
| Prostředky na platy | 31 698 119,00 | 31 698 119,00 | 0,00 |
| OON | 281 000,00 | 281 000,00 | 0,00 |
| Zákonné odvody | 10 808 943,00 | 10 713 078,00 | 95 865,00 |
| FKSP | 633 963,00 | 636 569,12 | -2 606,12 |
| Přímý ONIV | 390 811,00 | 484 069,88 | -93 258,88 |
| Na doučování z Národního plánu obnovy příspěvkovým organizacím v odvětví školství zřízeným krajem na rok 2023 ze zdrojů fondu Evropské unie – Next Generation EU, ÚZ 33086: | 21 120,00 | 21 120,00 | 0,00 |
| Projekt „ISF WORLD SCHOOL ATHLETICS CHAMPIONSHIP 2023“, ÚZ 33166: | 0,00 | 0,00 | 0,00 |
| Nástroje pro oživení a odolnost v rámci Národního plánu obnovy - ZŠ, SŠ, konzervatoře – příspěvek na provoz p.o. zřízeným krajem na rok 2023 ze zdrojů fondu EU – Next Generation EU, ÚZ 33087: | 373 000,00 | 373 000,00 | 0,00 |
| Neinvestiční dotace z MŠMT celkem: | 44 206 956,00 | 44 206 956,00 | 0,00 |

Vyhodnocení čerpání účelových neinvestičních dotací ze státního rozpočtu

Přímé náklady na vzdělávání kraje – příspěvky a dotace MŠMT ÚZ 33353 (v Kč)

Všechny rozpočtové ukazatele stanovené zřizovatelem organizace dodržela. Přidělené mzdové prostředky byly vyčerpány. Pro stanovení rozpočtu přímých výdajů je rozhodující počet žáků na jednotlivých oborech a podle toho propočtené výkony. Úprava rozpočtu přímých výdajů je prováděna v návaznosti na nový školní rok a počet žáků. Přímá dotace byla použita na mzdy zaměstnanců. Dalšími náklady, které škola z této dotace hradila, byly odvody zdravotního a sociálního pojištění ke mzdám, přiděl do FKSP. Z ONIV byly prostředky použity na zákonné pojištění, náhrady za dočasnou pracovní neschopnost, preventivní lékařské prohlídky, školení a vzdělávání, cestovné a úhradu mezd maturitních komisí. Dále byly tyto prostředky použity na nákup učebních pomůcek – knih zařazených do školní knihovny, výuková stolní hra Společenská terapie, 3 ks reproduktorů pro výuku AJ, dvouplotýnkový vařič do školních dílen na umělecké obory, mapa časové osy umění moderny a volejbalová síť pro výuku tělesné výchovy. Vše dohromady v částce 25 744,60 Kč.

Rozvojový program **Excelence středních škol 2022** – hodnocení žáků a škol podle výsledků v soutěžích ve školním roce 2021/2022, ÚZ 33038, již druhým rokem za sebou neproběhl.

Příspěvek na atletickou soutěž, projekt „ISF WORLD SCHOOL ATHLETICS CHAMPIONSHIP 2023“, ÚZ 33166, který se měl konat v Turecku, byl nakonec bez náhrady zrušen z důvodu silného zemětřesení v tamní oblasti a dotace 180 947,- Kč byla vrácena.

Neinvestiční příspěvky od zřizovatele celkem (v Kč):

| | Příspěvek | Čerpání | Rozdíl |
|---|-----------|--------------|--------------|
| Provozní náklady celkem ÚZ 1: | 2 421 000 | 2 421 000 | 0 |
| Na podporu výuky anglického jazyka zapojením rodilých mluvčích ve školním roce 2023/2024 ÚZ 137: | 180 000 | 64 800 | 115 200 |
| Energie ÚZ 200: | 2 500 000 | 1 105 486,65 | 1 394 513,35 |
| Na krytí odpisů dlouhodobého hmotného a nehmotného majetku ÚZ 205: | 1 326 000 | 1 252 793,08 | 73 206,92 |
| Neinvestiční příspěvky zřizovatele celkem: | 6 427 000 | 4 844 079,73 | 1 582 920,27 |

Neinvestiční dotace z veřejných rozpočtů celkem – zejména projekty (v Kč):

| | Příspěvek | Čerpání | Rozdíl |
|--|-----------|--|--------------|
| Operační program Šablony JAK – „SŠPU vzdělává pro 21. století!“ CZ.02.02.XX/00/22_003/00010 60 ÚZ 33092: | 1 909 863 | 157 140,00 – v roce 2022 471 813,38 – v roce 2023 | 1 280 909,62 |
| Neinvestiční dotace z veřejných rozpočtů celkem (zejména projekty): | 1 909 863 | 628 953,38 | 1 280 909,62 |

Závazný ukazatel příspěvek na provoz celkem (v Kč):

| | Příspěvek | Čerpání | Rozdíl |
|---|------------|---------------|--------------|
| Závazný ukazatel příspěvek na provoz celkem: | 52 543 819 | 49 679 989,11 | 2 863 829,89 |

U neinvestičního příspěvku zřizovatele „Na podporu výuky anglického jazyka zapojením rodilých mluvčích, ÚZ 137“ není zohledněno čerpání příspěvku, který byl obdržen v roce 2022. V roce 2023 se dočerpал příspěvek 101 400,- Kč, který byl obdržen v roce 2022 (celkový příspěvek byl ve výši 180 000,- Kč, v roce 2022 bylo vyčerpáno 78 600,- Kč) a z nového příspěvku 180 000,- Kč na období od 1. 9. 2023 do 31. 12. 2023 došlo k čerpání 64 800,- Kč.

Vyhodnocení čerpání účelových příspěvků a dotací od zřizovatele (v Kč)

Provozní náklady UZ 1 – 2 421 000,- Kč

Prioritním úkolem je zabezpečit bezproblémový provoz školy při současném splnění výše uvedených ukazatelů. Přidělené prostředky byly zcela vyčerpány.

Z příspěvku na provoz škola hradila opravy včetně malování, revize a běžnou údržbu. Dále jsme provozní dotaci použili na služby spojené s činností a provozem školy – na telefony, likvidaci odpadů, revize a odborné prohlídky, ostrahu objektů, cestovné, školení, materiál na provoz školy a příspěvek na stravování zaměstnancům. Revize a odborné prohlídky byly ve výši 130 665,68 Kč.

Ve školních dílnách jsme lednu 2023 dokončili výměnu již nevyhovujících a netěsnících kovových oken za nová plastová (99 702,79 Kč).



V březnu 2023 jsme svépomocí vymalovali vstupní prostory školy u tělocvičny. Na akci se podíleli především žáci uměleckých oborů Průmyslový a Grafický design pod vedením jejich učitelů (materiál v částce 5 459,- Kč).

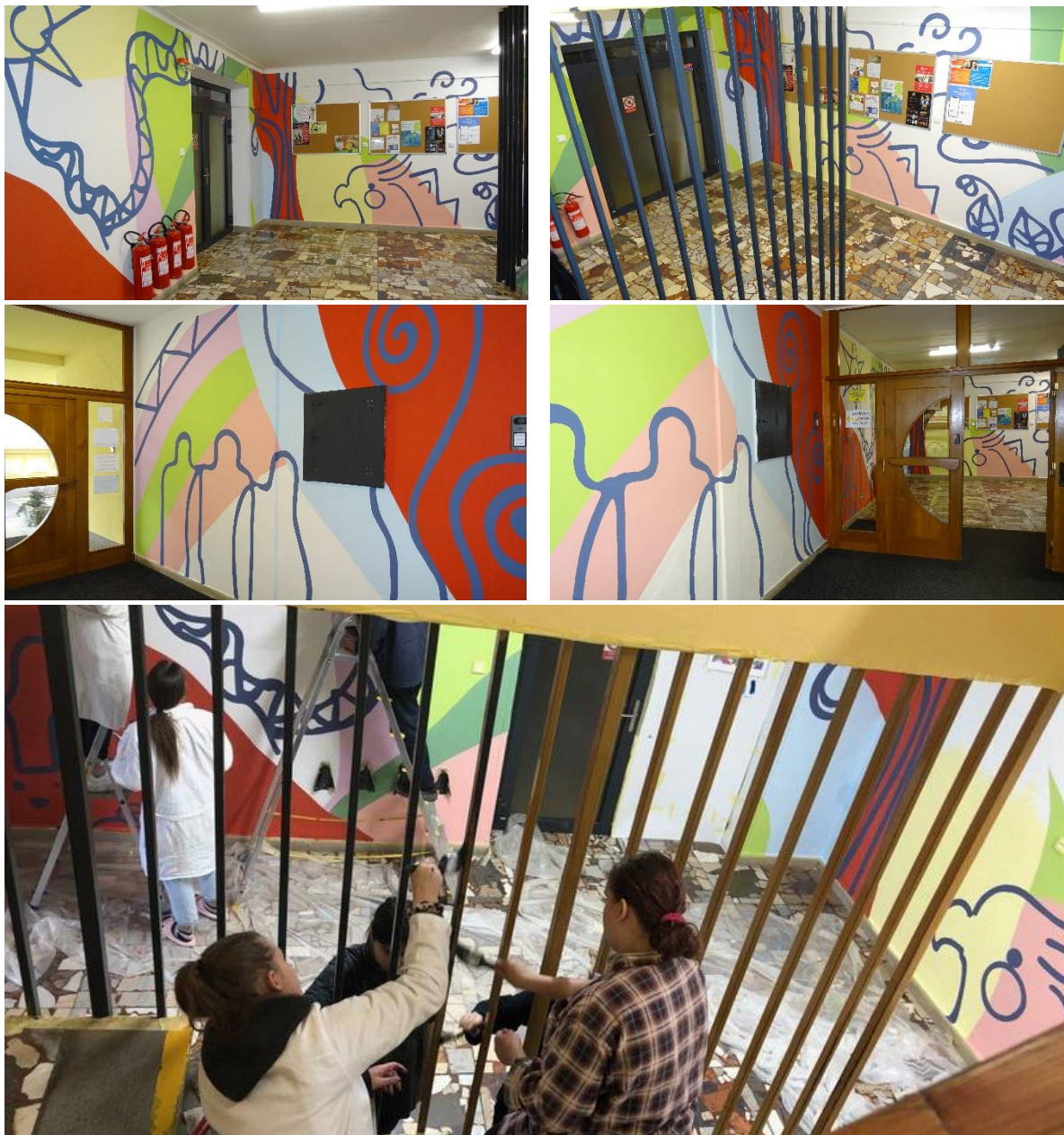

Na jaře 2023 jsme provedli průzkum a čištění kanalizace dvora školy (v částce 8 910,- Kč). Teprve poté, v létě 2023, následovala akce „Úprava povrchu dvora školy včetně opravy kanalizace“.



V létě 2023 jsme opravili balkon budovy laboratoří (tzv. „Domeček“) v částce 44 923,32 Kč. Původní povrch už byl rozpraskaný a do budovy zatékalo.

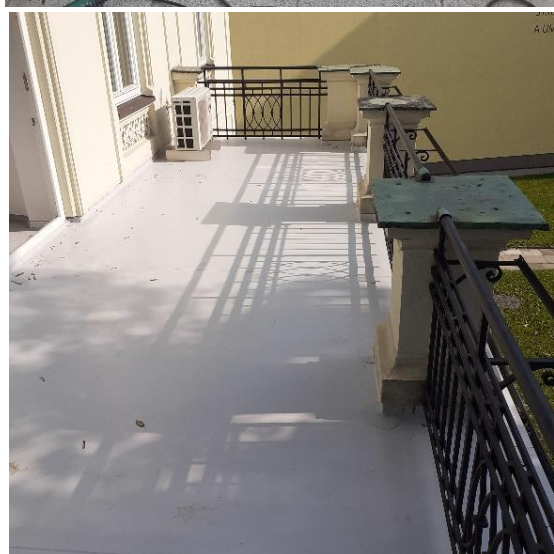

V létě 2023 jsme provedli úpravu povrchu dvora školy včetně opravy kanalizace v částce 2 013 015,81 Kč. Vznikla dvě nová parkovací místa, bylo zrekonstruováno doskočiště, hřiště a celý povrch byl znovu vyasfaltován. Nyní je dvůr školy opět reprezentativním prostorem.



Na podzim roku 2023 jsme vydali almanach k 30letému výročí založení uměleckých oborů naší školy. Almanach byl hrazen z finančních darů škole v částce 26 042,17 Kč.



Ke konci roku 2023 jsme vybavili počítačovou učebnu uměleckých oborů U109 novým nábytkem v částce 57 000,- Kč. Design nábytku „na míru učebně“ jsme si nakreslili sami.



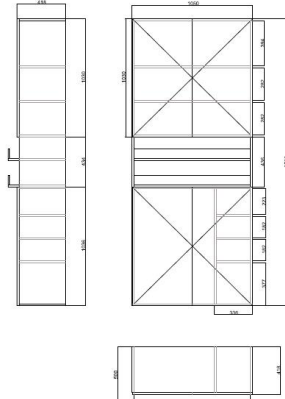

Vietavná skříň - rutno doměti po demontáži stávající skříňní!
Materiál laminová deska opatřená ABS hranou - Dub.
Všechny bočníky bude nutné na místě udělat otvory pro kabeláž sceneri.
Příliš pro sceneri na akvizisních pozicích.
Dveře uzamykatelné univerzální klíčem.
Otvory bude nutné překrýt okličkami po celém obvodu.
Počet kusů: 1

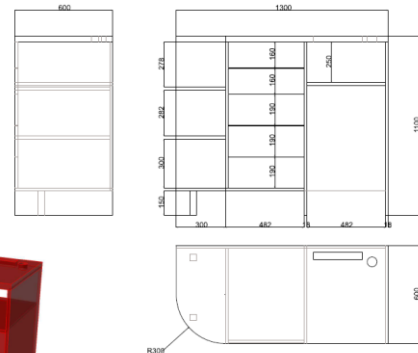
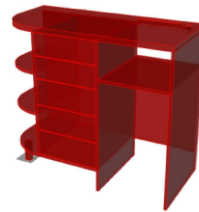

Skříňka sceneri
Materiál laminová deska opatřená ABS hranou - Dub.
Otvory pro větrací mřížku a kabelážu příslušnosti.
Základny uzamykatelné - univerzální klíčem.
Počet kusů: 1



Na konci roku 2023 jsme vydali školní kalendář realizovaný žáky uměleckých oborů naší školy oboru Grafický design v částce 11 737,- Kč. Kalendář byl hrazen z finančních darů škoře.



Energie UZ 200 – 2 500 000,- Kč

Dotace je využívána na úhradu nákladů energií. Původní předpokládaný rozpočet vycházel z vyšších cen a také vlivem šetření došlo k nákladům ve výši 1 105 486,65 Kč a úspoře 1 394 513,35 Kč.

ÚZ 137 – Na podporu výuky anglického jazyka zapojením rodilých mluvčích 180 000,- Kč

Dotace je využívána na úhradu výuky anglického jazyka rodilým mluvčím, v roce 2023 bylo z této částky použito 64 800,- Kč, zbytek bude dočerpán v roce 2024.

ÚZ 205 – Krytí odpisů dlouhodobého hmotného a nehmotného majetku 1 326 000,- Kč

Dotace na odpisy jsou prostředky tvorby fondu investic, který používáme na nákup DHM, DNM a opravy majetku. Z důvodu pozdějšího předání majetku z projektu „Výuka pro Průmysl 4.0 II“ došlo ke snížení odpisů na částku 1 252 793,08 Kč.

ÚZ 33092 – OP JAK „SŠPU vzdělává pro 21. století“ – projekt za 1 909 863,- Kč

V roce 2023 se z této dotace čerpalo 471 813,38 Kč, jedná se o platby za dohody o provedení práce a náklady za vedení mzdového účetnictví, knih do školní knihovny, skřín do knihovny a tiskárnu pro manažera projektu. Projekt je plánován na 3 roky, k jeho ukončení dojde k 31. 8. 2025.

Vyhodnocení čerpání účelových prostředků z vlastních zdrojů (v Kč)

UZ 5 – vlastní zdroje

Celkové čerpání prostředků z vlastních zdrojů bylo v roce 2023 ve výši 2 472 530,25 Kč. Vlastní zdroje jsou tvořeny použitím fondů – fond odměn, rezervní fond, fond reprodukce majetku a fond investic, ostatními výnosy z činnosti – náhrady škod od pojišťoven, ostatní náhrady za ztráty, manka a škody, hmotné dary, opisy maturitních vysvědčení, úroky z bankovních účtů, kurzové zisky, příspěvek od Českého atletického svazu na dopravu a ubytování pro žáky při účasti na republikovém finále Středoškolského atletického poháru (11 985,- Kč). Z vlastních zdrojů jsme uhradili školní workshop pro ZŠ „Život ve městě“, workshop „Kreslím, kreslíš, kreslíme“ pro žáky ZŠ, reklamní propisy v částce 15 876,- Kč, tisk almanachů k výročí uměleckých oborů v částce 26 042,17 Kč, softwarové účetní služby – upgrade programu Gordic v částce 90 390,51 Kč, ubytování a stravu žákům a učitelům tělesné výchovy při účasti na republikovém finále Středoškolského atletického poháru (11 985,- Kč), nábytek do učebny uměleckých oborů v částce 57 000,- Kč, tisk školních kalendářů v částce 11 737,- Kč, na oslavu výročí 30 let uměleckých oborů jsme zakoupili materiál a služby v částce 19 408,- Kč a hradili jsme opravu kanalizace z vlastních zdrojů v částce 419 288,83 Kč.

V roce 2023 jsme z rezervního fondu čerpali prostředky ve výši 57 187,17 Kč (čerpání z darů: materiál a služby v rámci výročí 30 let uměleckých oborů: 19 408,- Kč, tisk almanachů 26 042,17 Kč a tisk školních kalendářů v částce 11 737,- Kč).

Z investičního fondu jsme uhradili opravu kanalizace v částce 1 034 430,59,- Kč, první část úhrady za zpracování projektové dokumentace Energetické úspory VI. v částce 217 800,- Kč.

Hmotné dary byly v celkové výši 31 250,- Kč. Jednalo se o dar 20 ks elektromotorů určených pro výuku v částce 31 248,- Kč z firmy Brano, a. s. Dále jsme dostali darem starší kávovar a pohovku v celkové odhadní částce 2,- Kč.

Vyhodnocení čerpání účelových prostředků z projektů (v Kč)

Dotace na neinvestiční projekty

| Účelový znak | | Dotace | Čerpání | Rozdíl |
|--------------|--|-------------------------------|---|--------------|
| ÚZ 4 | Vzdělávací mobilita jednotlivců ERASMUS+ 2021 | 171 473,44 | 167 697,66 (v roce 2022) | 3 775,78 |
| ÚZ 4 | Vzdělávací mobilita jednotlivců ERASMUS+ 2022 | 1 439 514,59 | 47 448,38 (v roce 2022) 1 358 769,18 (v roce 2023) | 33 297,03 |
| ÚZ 4 | Vzdělávací mobilita jednotlivců ERASMUS+ 2023 | 1 548 530,25 (80 % dotace) | 245 262,46 Kč | 1 303 267,79 |

Grantová smlouva v rámci programu ERASMUS+ je uzavřená mezi Domem zahraniční spolupráce, příspěvková organizace, Praha a naší školou.

Projekt Erasmus+ 2021 byl realizován od 1. 9. 2021 do 30. 11. 2022 a týkal se stáže dvou učitelů anglického jazyka. Učitelé vyjeli na stáž na Maltu, jedna stáž byla na dva týdny, druhá na tři týdny. Celková dotace činila 7 340,- EUR, v roce 2021 jsme obdrželi 80 % dané dotace, tj. 5 872,- EUR = 154 110,64 Kč. V roce 2023 jsme obdrželi doplatek ve výši 720,- EUR = 17 362,80 Kč. Rozdíl mezi dotací a výší čerpání je způsoben růstem eurového kurzu a jedná se o kurzový zisk.

Projekt Erasmus+ 2022 byl realizován od 1. 6. 2022 do 31. 8. 2023. V roce 2022 jsme obdrželi dotaci ve výši 80 %, tj. 46 603,20 EUR = 1 158 555,55 Kč. V roce 2023 jsme obdrželi doplatek ve výši 11 650,80 EUR = 280 959,04 Kč. Ve školním roce 2022/2023 vyjelo 14 žáků (obor Strojírenství se zaměřením na výpočetní techniku a žáci uměleckoprůmyslových oborů) na třítýdenní stáž. Stáž proběhla ve Vídni a v německém Chemnitzu. Stáž v rámci Erasmus+ pro dva žáky oboru Informační technologie se zaměřením na počítačové sítě a programování trvala 2 měsíce a byla realizována v irském Dublinu. V rámci tohoto projektu se také dva učitelé anglického jazyka dále zdokonalovali ve výuce angličtiny. Jeden učitel na Maltě, druhý v Irsku. Rozdíl mezi dotací a výší čerpání je způsoben růstem eurového kurzu a jedná se o kurzový zisk.

Projekt Erasmus+ 2023 je realizován od 1. 6. 2023 do 31. 8. 2024. V roce 2023 jsme obdrželi dotaci ve výši 80 %, tj. 64 214,40 EUR = 1 548 530,25 Kč. Ve školním roce 2023/2024 vyjede 26 žáků ze tří oborů studia (6 žáků z uměleckoprůmyslových oborů, 14 žáků ze studijního oboru Strojírenství a 6 žáků z oboru Informační technologie) na třítýdenní stáž. Stáž proběhne ve Vídni, v německém Chemnitzu a v Dublinu. Také v rámci tohoto projektu se budou dva učitelé dále zdokonalovat ve výuce anglického jazyka, tentokrát v Irsku.

2.1. Náklady v hlavní činnosti 53 725 811,00 Kč

Pro informaci přikládáme porovnání nákladů v rozdělení na účty v roce 2022 s rokem 2023:

V roce 2022 činily náklady v hlavní činnosti 51 218 501,65 Kč.

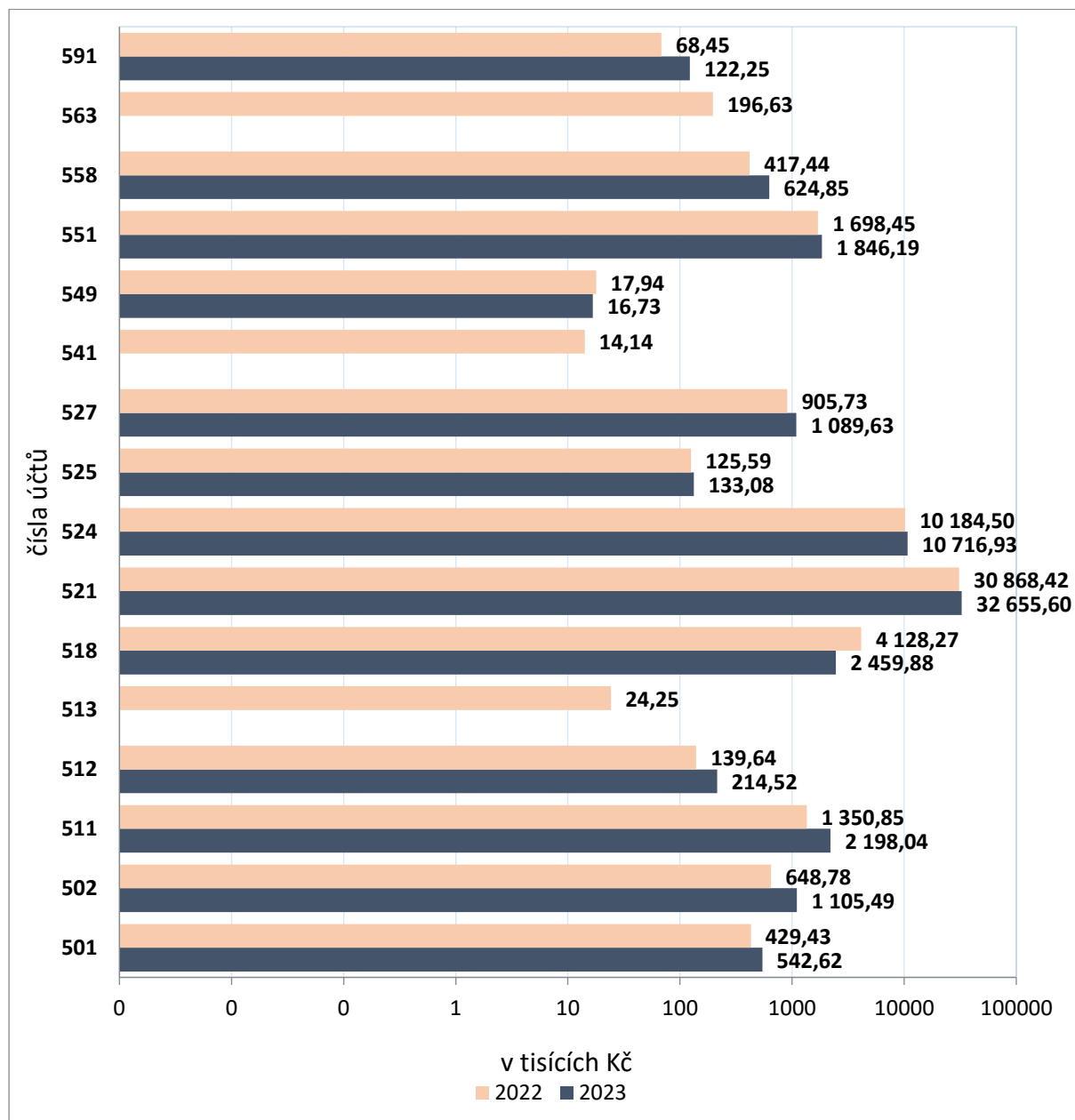

Největší podíl z celkových nákladů představují především mzdové náklady (účet 521), odvody na zdravotní a sociální pojištění (účet 524), zákonné pojištění (účet 525), tvorba FKSP (účet 527) a tam také bylo navýšení proti roku 2022. Další navýšení bylo v nákladech za energie kvůli zvýšených cen a za opravy, kdy se jednalo zejména o opravu kanalizace a povrchu dvora školy.

Spotřeba materiálu, účet 501 – 542 621,50 Kč

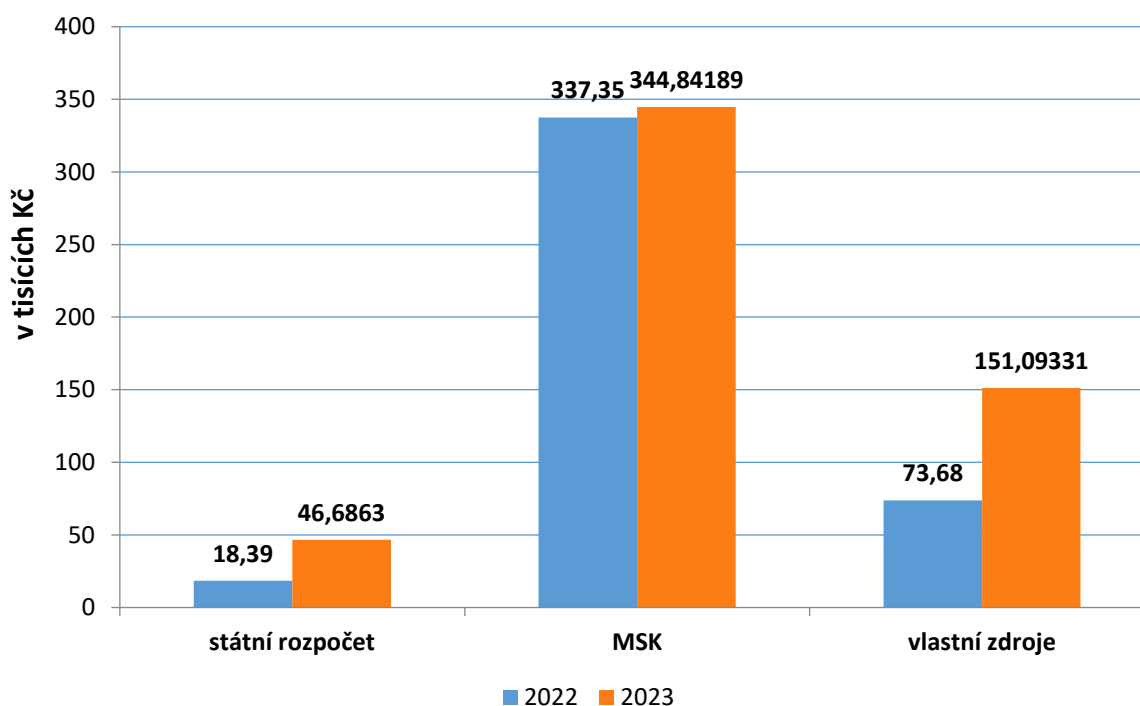

V roce 2022 byla spotřeba materiálu ve výši 429 426,38 Kč.

Z dotací MŠMT – státní rozpočet jsme hradili knihy zařazené do školní knihovny v částce 11 669,60 Kč, 3 ks reproduktorů pro výuku anglického jazyka v částce 2 312,- Kč, dvouplotýnkový vařič pro umělecké obory v částce 899,- Kč, výukovou stolní hru Společenská terapie v částce 748,- Kč a sadu závitníků v částce 877,- Kč pro výuku na studijním oboru Strojírenství. Z operačního programu „Šablony JAK“ jsme hradili knihy zařazené do školní knihovny v částce 15 452,70 Kč a pohoštění pro školení „Sborovna“ v částce 4 670,- Kč.

Z příspěvku na provoz „Nástroje pro oživení a odolnost v rámci Národního plánu obnovy – ZŠ, SŠ, konzervatoře – příspěvek na provoz p. o. zřízeným krajem na rok 2023 ze zdrojů fondu EU – Next Generation EU“ byly uhrazen materiál pro výuku v částce 10 058,- Kč.

Využití příspěvku na provoz od zřizovatele (MSK) bylo vyšší, než v roce 2022. V roce 2023 jsme nakoupili především 32 ks židlí do učebny VYT2 v částce 46 304,64 Kč, nábytek pro vyučující v částce 5 273,18 Kč, materiál pro opravu počítačové sítě s příslušenstvím v částce 27 699,48 Kč, dále byl zakoupen materiál pro výuku, materiál potřebný pro provoz, tj. tonery, kancelářské potřeby, čisticí hygienické a toaletní prostředky.

Z vlastních zdrojů je nákup barev pro výmalbu vstupní chodby žáky v částce 5 459,- Kč, nákup reklamních propisek v částce 15 876,- Kč, 20 ks elektromotorů pro výuku v částce 31 248,- Kč, které jsme získali darem, potraviny k pohoštění a vánoční výzdoba školy. Dále je zde zahrnut projekt ERASMUS+, kdy jsme v jeho rámci zakoupili slovníky anglického jazyka (v částce 2 880,- Kč) a další knihy pro žáky vyjíždějící do Irska v částce 4 354,45 Kč a tonery v částce 9 639,48 Kč.

V roce 2023 jsme získali příspěvek ze statutárního města Opavy ve výši 25 000,- Kč pro soutěž ve stavění se stavebnicí Merkur pro základní školy opavského regionu, z něj bylo zakoupeno občerstvení a USB disky pro jednotlivé školy.

Spotřeba energie, účet 502 – 1 105 486,65 Kč

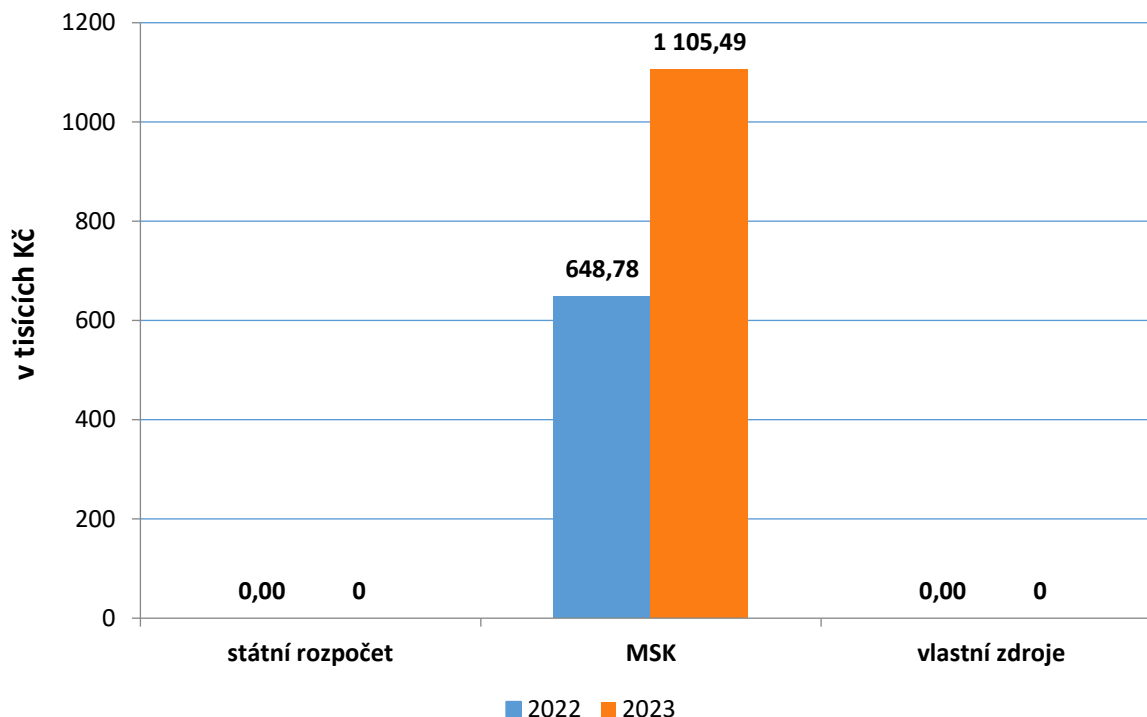

V roce 2022 byla spotřeba energie ve výši 648 776,48 Kč.

Z provozních nákladů se mezi nejvyšší řadí náklady na spotřebu energií. Proti roku 2022 jsou všechny náklady na energie vyšší. Bylo to způsobeno vysokým nárůstem cen energií.

Opravy a udržování, účet 511 – 2 198 044,42 Kč

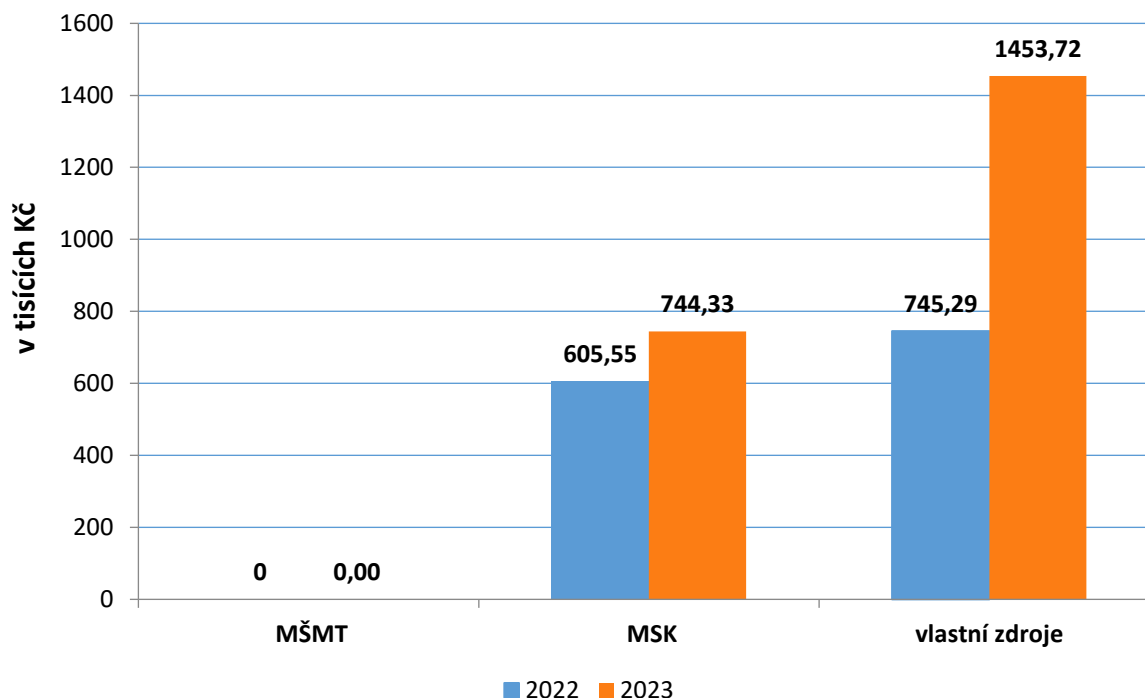

V roce 2022 byly náklady na opravu a udržování ve výši 1 350 849,30 Kč.

Škola je povinna jako správce majetku o tento majetek pečovat. Prostředky, kterými disponuje, nejsou dostačující.

Z příspěvku zřizovatele byla provedena část opravy kanalizace a povrchu dvora školy v částce 559 296,39 Kč, výměna oken na chodbě školních dílen v částce 99 702,79 Kč a výměna izolace na balkóně školních laboratoří v částce 44 923,32 Kč.

Dále jsme z příspěvku na provoz hradili výmalbu a další drobné opravy.

Z vlastních zdrojů byla použita částka 1 453 719,20 Kč na opravu kanalizace a povrchu dvora školy, z toho z fondu investic byla částka 1 034 430,59 Kč.

Cestovné, účet 512 – 214 522,06,- Kč

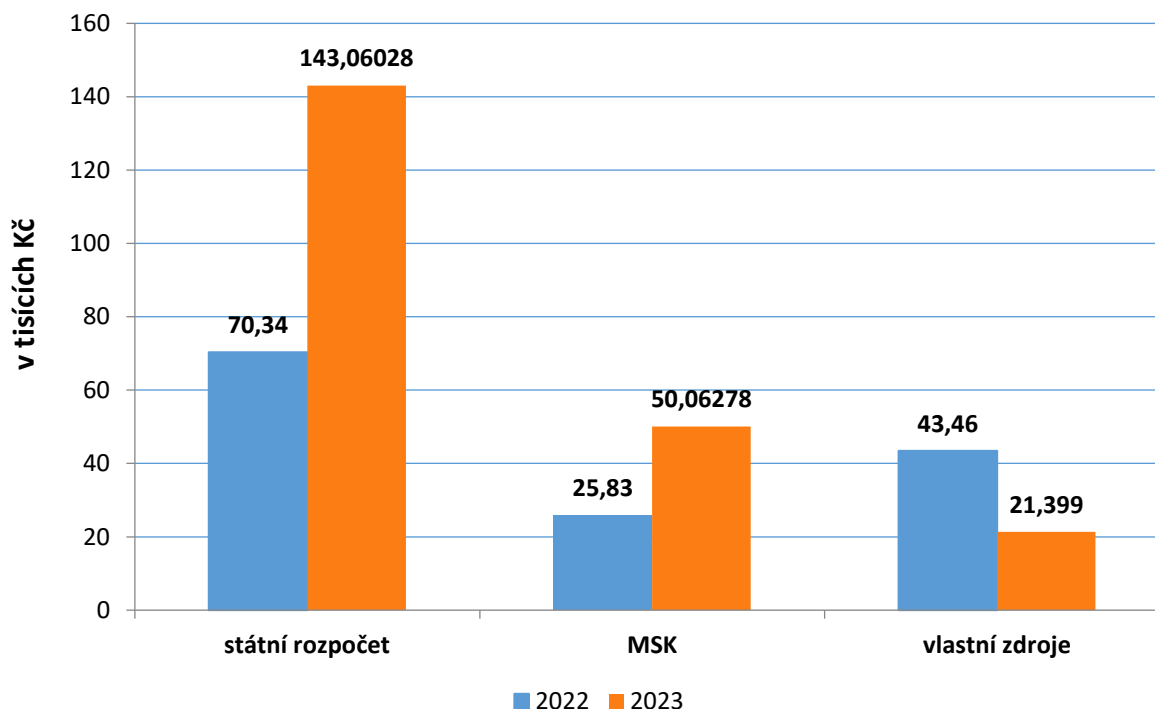

V roce 2022 byly náklady na cestovné 139 637,- Kč.

Z dotací MŠMT – státního rozpočtu jsou hrazeny především cestovní výdaje pedagogického dozoru na lyžařský výcvik, plenér a adaptační kurzy, odborné exkurze žáků na soutěže či semináře na jiných školách a dále na vzdělávání učitelů.

Z příspěvku na provoz – MSK, jsou hrazeny cestovní výdaje na vzdělávání učitelů a ostatních zaměstnanců, cestovní výdaje pro členy maturitních komisí a jednání ředitele školy.

Zahraněční služební cesty se snažíme minimalizovat, realizovaly se pouze stáže z projektu Erasmus+ (zachyceno ve vlastních zdrojích) v částce 18 910,- Kč.

Z vlastních zdrojů se mimo projektu Erasmus+ konala ještě pracovní cesta pedagogů, kteří tvořili doprovod žáků na soutěž „Středoškolský atletický pohár“ v částce 2 489,- Kč. Na toto cestovné nám přispěla Krajská atletická akademie Ostrava.

Náklady na reprezentaci, účet 513 – 0,- Kč

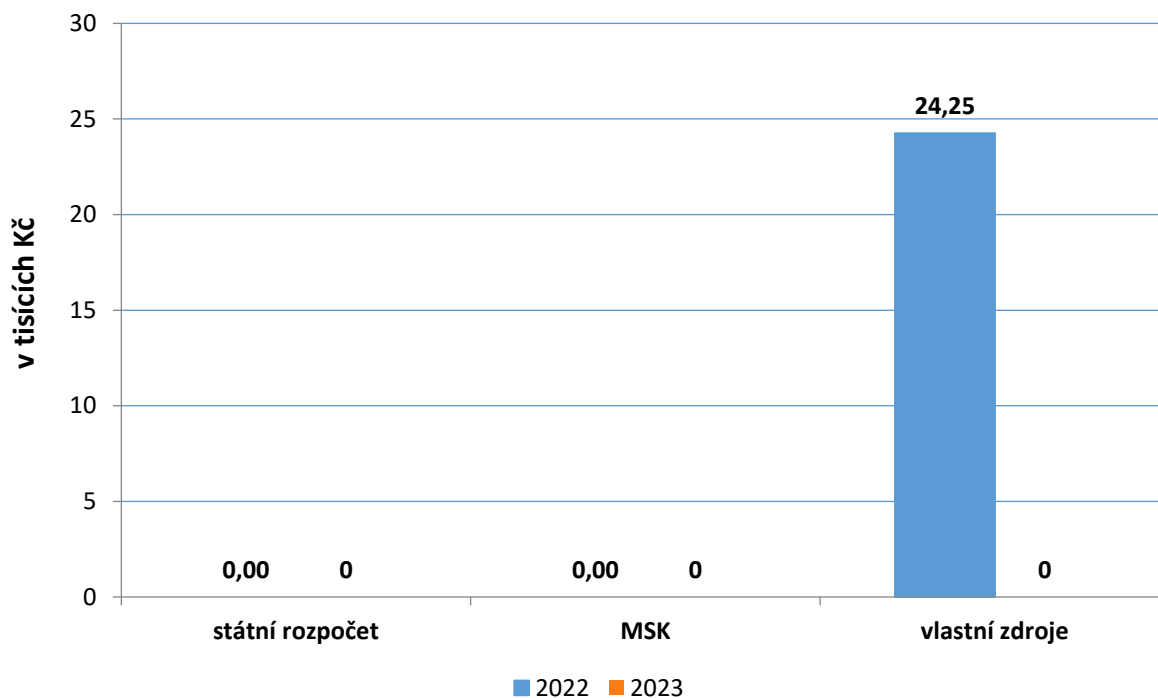

V roce 2022 byly náklady na reprezentaci 24 249,- Kč.

V roce 2023 nám nevznikly žádné náklady na reprezentaci.

Ostatní služby, účet 518 – 2 459 884,94 Kč

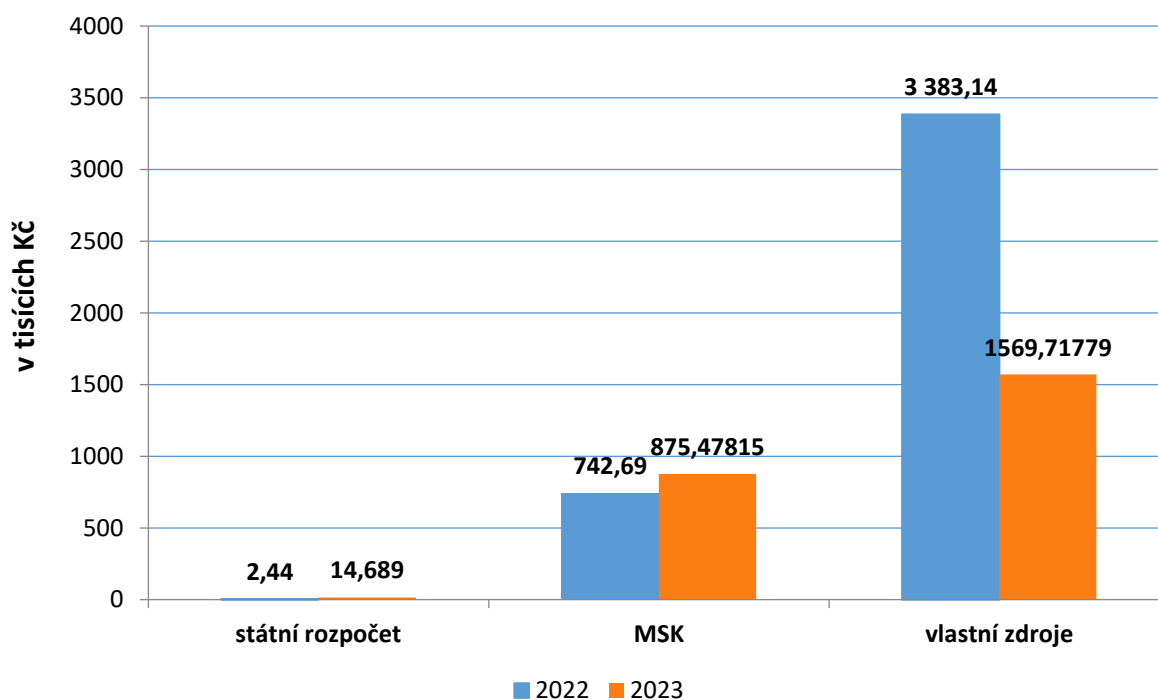

V roce 2022 byly náklady na ostatní služby ve výši 4 128 271,39 Kč.

Z příspěvku na provoz – MSK, jsou hrazeny služby nutné k fungování a provozu školy – telefony, internet, odvoz odpadů, poštovné, veškeré revize, upgrade a správa programů – 70 231,- Kč a především poplatky za srážkovou vodu ve výši 160 783,96 Kč. Za veškeré revize jsme zaplatili v roce 2023 částku 130 665,68 Kč (v roce 2022 to bylo 56 578,41 Kč). Z tohoto příspěvku je hrazen také nákup školních služeb – plavání. Částkou 166 200,- Kč byla hrazena výuka anglického jazyka zapojením rodilých mluvčích – UZ 137.

Ve vlastních zdrojích jsou náklady tvořeny poplatky bance za odchozí zahraniční platbu, poplatek za platební kartu a čerpání grantu ERASMUS+ (letenky, jízdenky, ubytování, kapesné, externí spolupráce). Dále byly z vlastních zdrojů zakoupeny softwarové účetní služby – upgrade programu Gordic v částce 78 943,91 Kč, tisk školních kalendářů v částce 11 737,- Kč, tisk almanachů k výročí 30ti let od založení uměleckých oborů v částce 26 042,17 Kč a dále služby související s akcí „30 let výročí uměleckých oborů“ v částce 5 128,- Kč.

Mzdové náklady, účet 521 – 32 655 603,- Kč

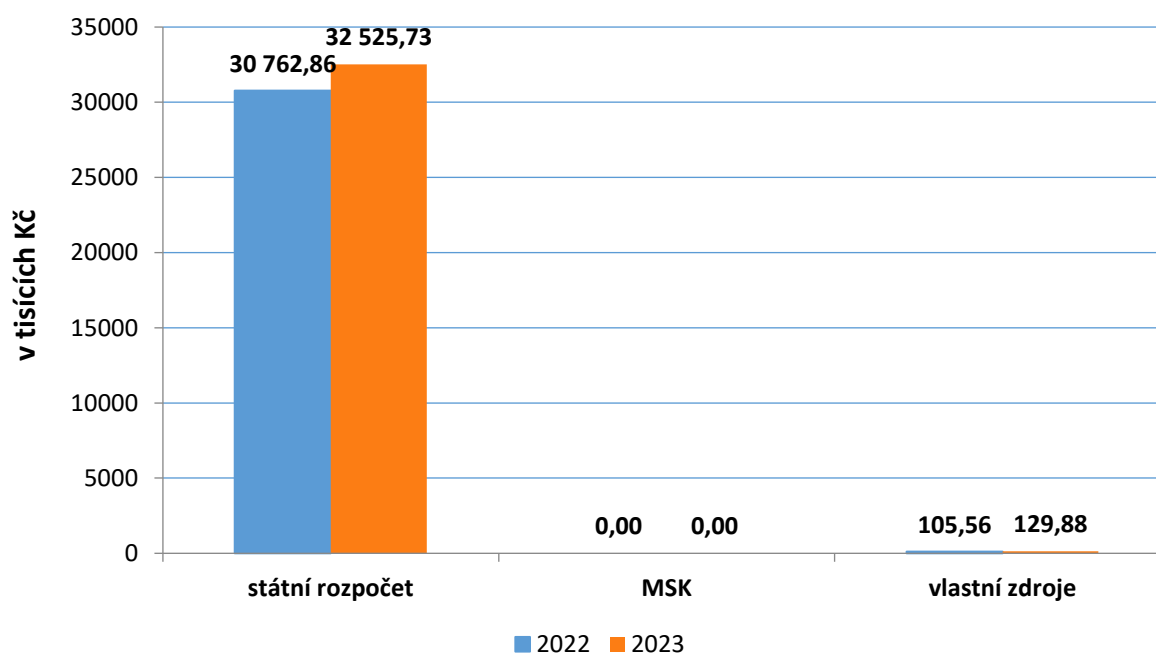

V roce 2022 byly celkové mzdové náklady 30 868 419,- Kč.

Z dotací MŠMT – státního rozpočtu, jsou hrazeny především mzdy všech zaměstnanců v rozdělení dle tabulky na straně 12 tohoto dokumentu. Mzdové náklady vzrostly oproti minulému roku především z důvodu navýšení tabulkových platů učitelů a zvýšení počtu pedagogických pracovníků z důvodu zvýšení počtu dělených vyučovacích hodin do nároku PHmax. Jsou zde také zahrnuty náklady za dočasnou pracovní neschopnost, které byly ve výši 130 337,- Kč. Dále jsou zahrnuty z projektu Šablony „OP JAK“ v částce 395 150,- Kč.

Ve vlastních zdrojích je čerpání grantu ERASMUS+, mzdové náklady na dohody v tomto projektu.

Zákonné sociální pojištění, účet 524 – 10 716 925,- Kč

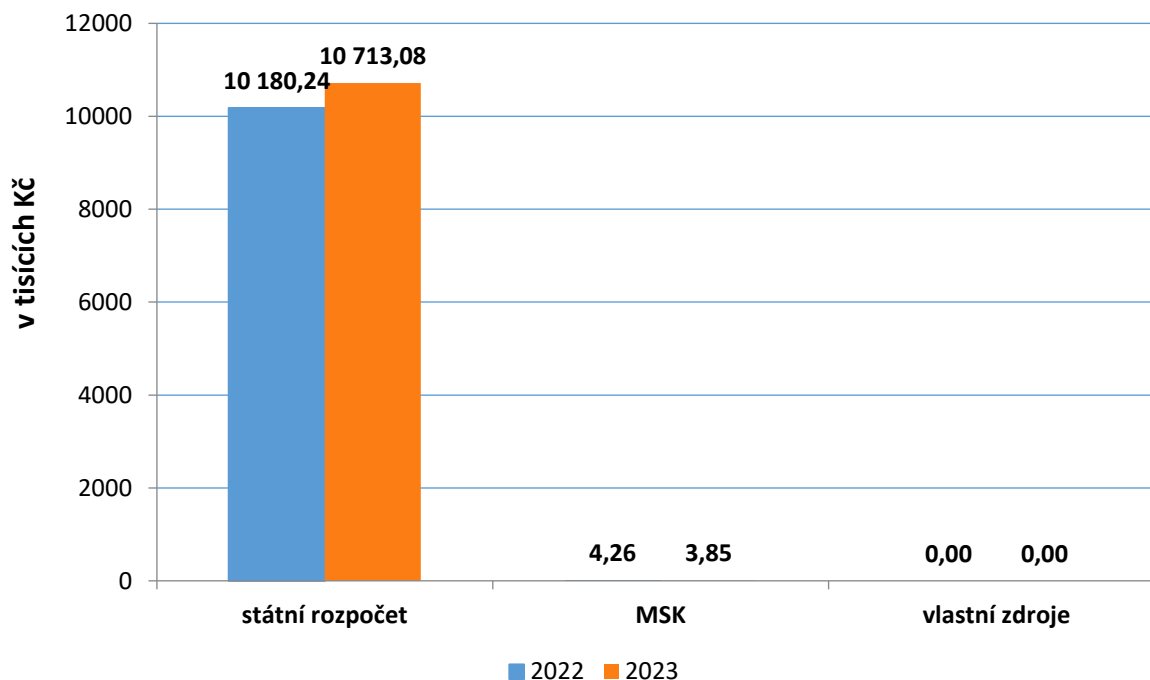

V roce 2022 byly celkové náklady na zákonné sociální pojištění ve výši 10 184 500,- Kč.

Z dotací MŠMT – státního rozpočtu je hrazeno sociální zabezpečení a zdravotní pojištění. Samozřejmě zvýšení mezd souvisí se zvýšením sociálního zabezpečení a zdravotního pojištění. Tyto náklady automaticky vyplývají z mezd.

Pouze u mezd u maturitních komisařů jsou tyto náklady hrazeny z příspěvku na provoz.

Jiné sociální pojištění, účet 525 – 133 079,- Kč, zákonné sociální náklady, účet 527 – 1 089 625,99 Kč

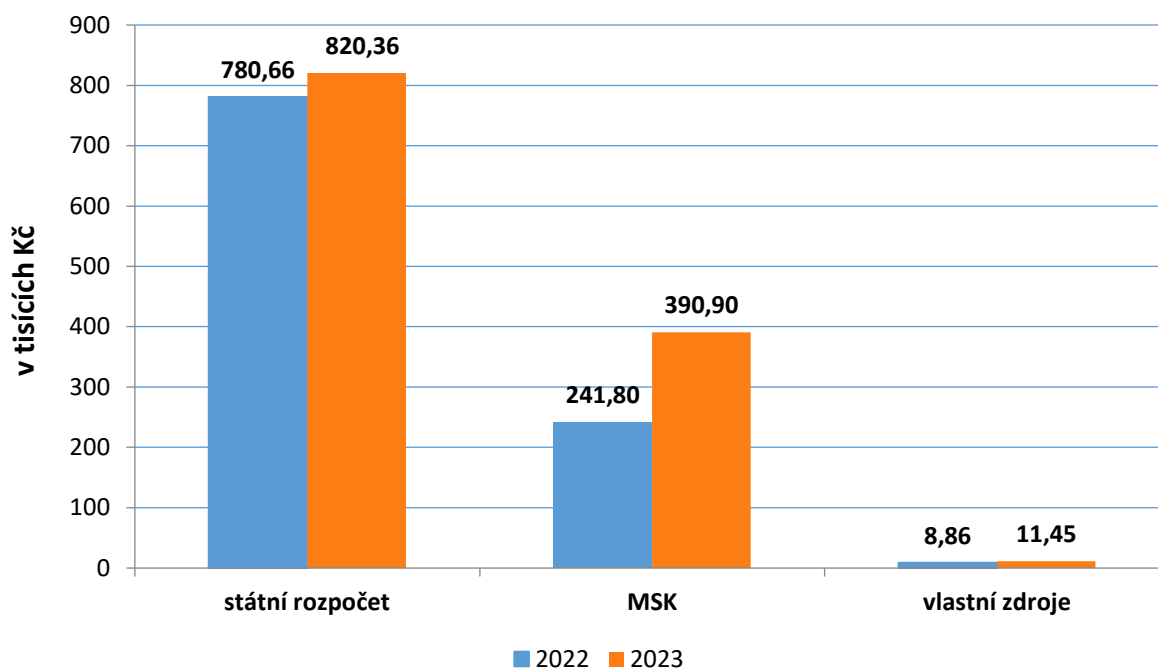

V roce 2022 byly celkové náklady na zákonné sociální náklady 905 725,96 Kč a na jiné sociální pojištění 125 593,- Kč.

Z dotací MŠMT – státního rozpočtu je hrazeno zákonné pojištění (133 079,- Kč), odvod do FKSP, který tvořil v roce 2023 částku 636 569,12 Kč, tj. 2 % z ročního objemu nákladů zúčtovaných na platy a náhrady platů.

Z příspěvku na provoz – MSK, byly hrazeny náklady na vstupní prohlídky, na školení a vzdělávání a na výdaje na bezpečnost a ochranu zdraví a příspěvek na stravování ve výši 20,- Kč/stravenka a od 1. června se příspěvek zvýšil na 40,- Kč/stravenka, což celkem činilo 306 400,- Kč.

Z vlastních zdrojů se jedná školení upgradu účetního programu Gordic v částce 11 446,- Kč.

Ostatní náklady z činnosti, účet 549 – 16 731,58,- Kč

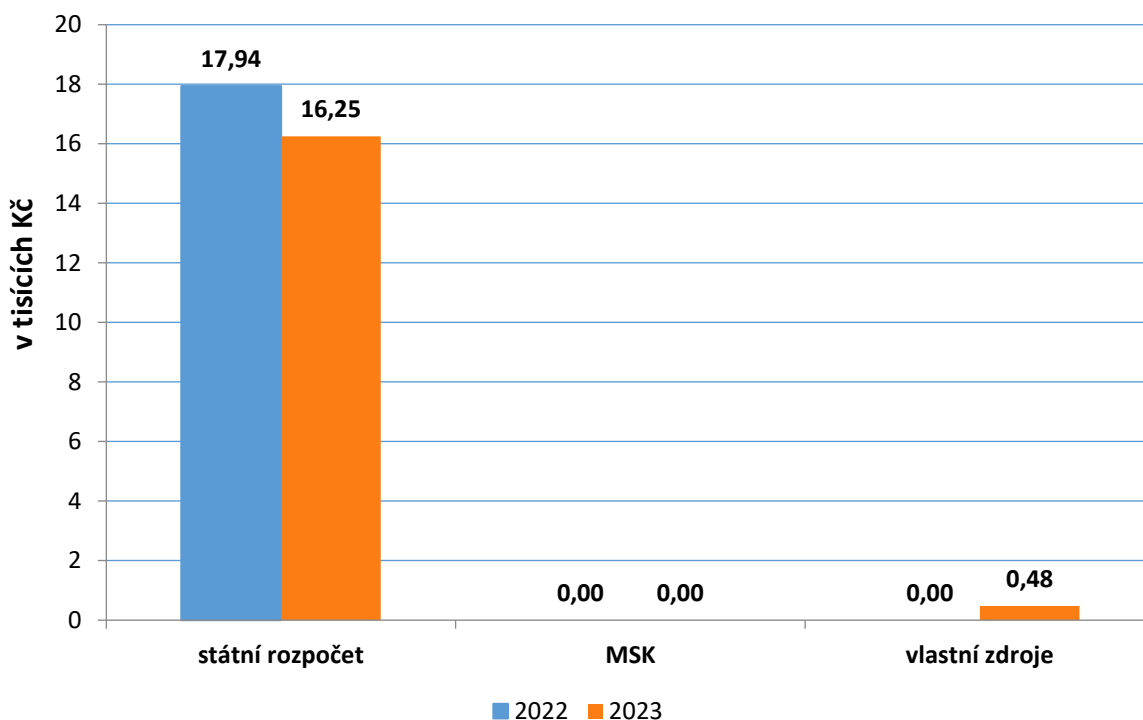

V roce 2022 byly ostatní náklady z činnosti ve výši 17 940,- Kč. Z dotací MŠMT – státního rozpočtu, jsou úhrady mezd pro předsedy maturitních komisí ve výši 16 250,- Kč.

Z vlastních zdrojů se jedná o poplatek za pojištění platební karty.

Odpisy, účet 551 – 1 846 186,08 Kč

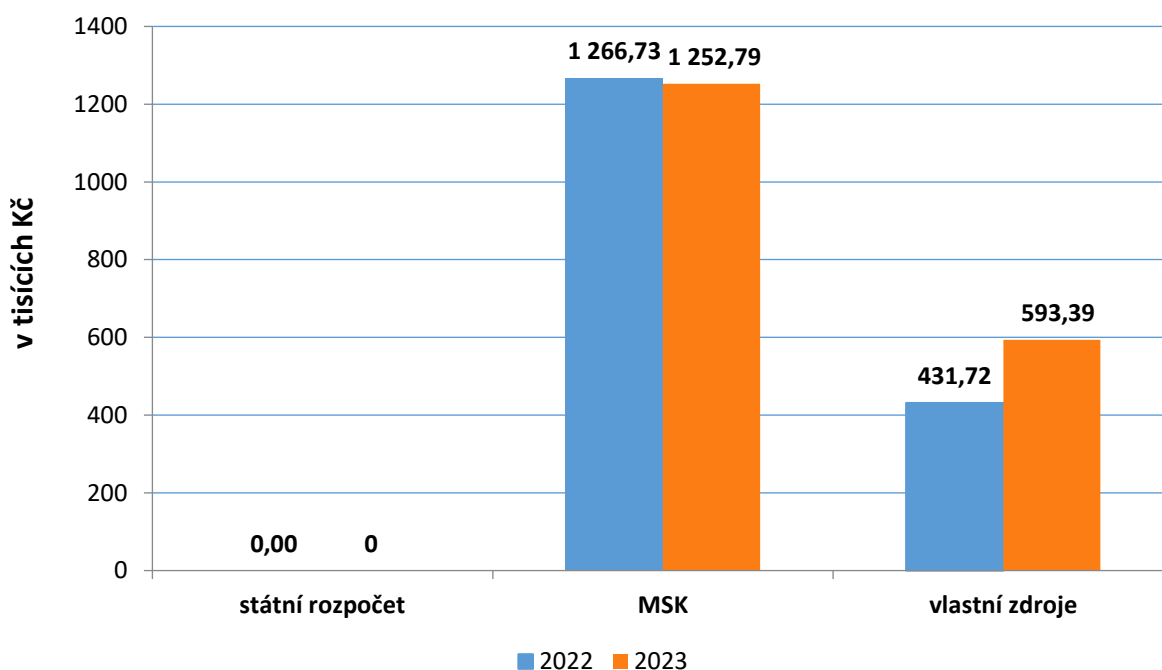

V roce 2022 byly odpisy ve výši 1 698 453,74 Kč.

Odpisy majetku jsou hrazeny z příspěvku zřizovatele na provoz pod ÚZ 205 ve výši 1 252 793,08 Kč.

Z vlastních zdrojů jsou odpisy pořízeného z investičního transferu (majetek převedený MSK z krajského projektu Mechatronika, majetek převedený MSK z krajského projektu Modernizace výuky informačních technologií, majetek převedený MSK z projektu Výuka pro Průmysl 4.0 a investiční transfer při technickém zhodnocení tělocvičny a hlavní budovy školy) ve výši 593 393,00 Kč.

Náklady z drobného dlouhodobého majetku, účet 558 – 624 851,59 Kč

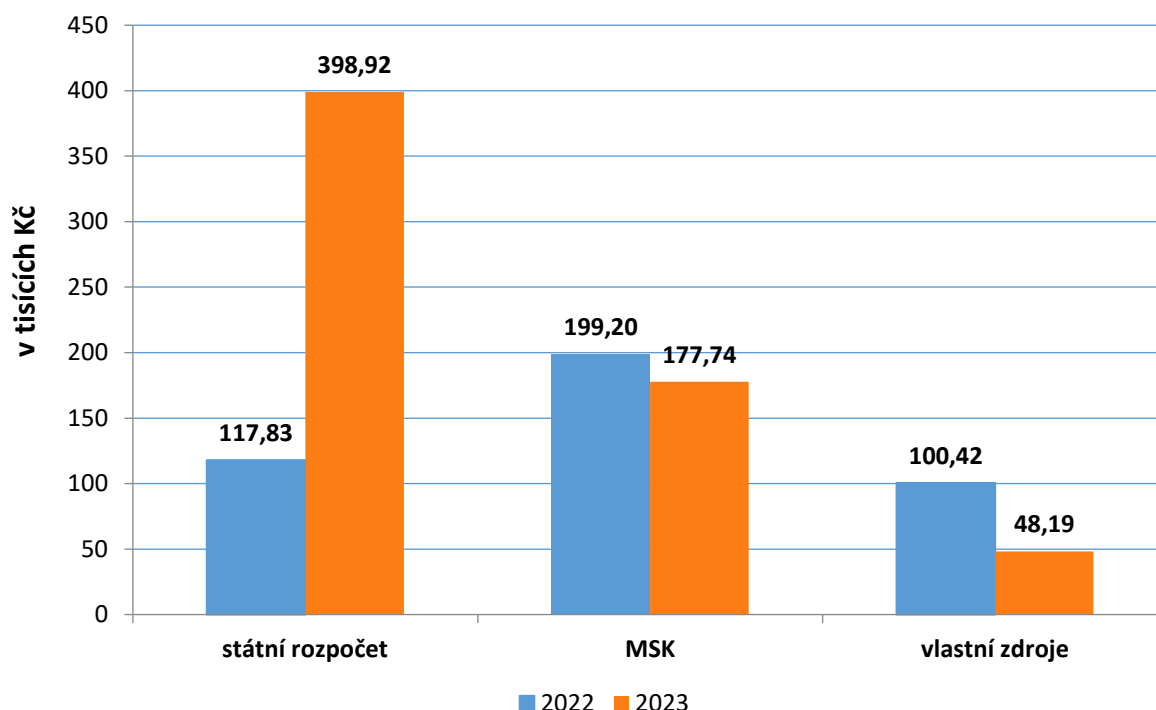

V roce 2022 byly náklady z drobného dlouhodobého majetku 417 443,53 Kč.

Do této skupiny patří drobný dlouhodobý hmotný majetek (DDHM) v pořizovací hodnotě od 3 000,- Kč až do 40 000,- Kč a drobný dlouhodobý nehmotný majetek (DDNM) v pořizovací hodnotě od 7 000,- Kč do 60 000,- Kč.

Z dotací MŠMT – státní rozpočet, jsme zakoupili mapu časové osy umění moderny, volejbalovou síť pro výuku. Z příspěvku „Nástroje pro oživení a odolnost v rámci Národního plánu obnovy“ se zakoupily notebooky a monitory v částce 362 942,- Kč, z šablon se zakoupila knihovna pro umělecké obory v částce 8 963,68 Kč a tiskárna pro manažery projektu v částce 17 777,- Kč.

Z příspěvku na provoz od zřizovatele jsme zakoupili nábytek do učebny robotiky v částce 21 930,- Kč, venkovní vybavení na hřiště v částce 48 591,- Kč, nábytek do kabinetů v částce 19 893,12 Kč, 3 ks bojlerů na ohřev teplé vody v částce 52 902,79 Kč, notebook pro zástupce

ředitele školy v částce 15 799,- Kč, sekačku na trávu v částce 13 490,- Kč a monitor v částce 5 139,- Kč na sekretariát.

Z vlastních zdrojů jsme koupili 1 mobilní telefon pro vedení školy v částce 11 985,- Kč a nábytek do učebny uměleckých oborů v částce 36 200,- Kč.

Finanční náklady – kurzové ztráty, účet 563 – 0,- Kč

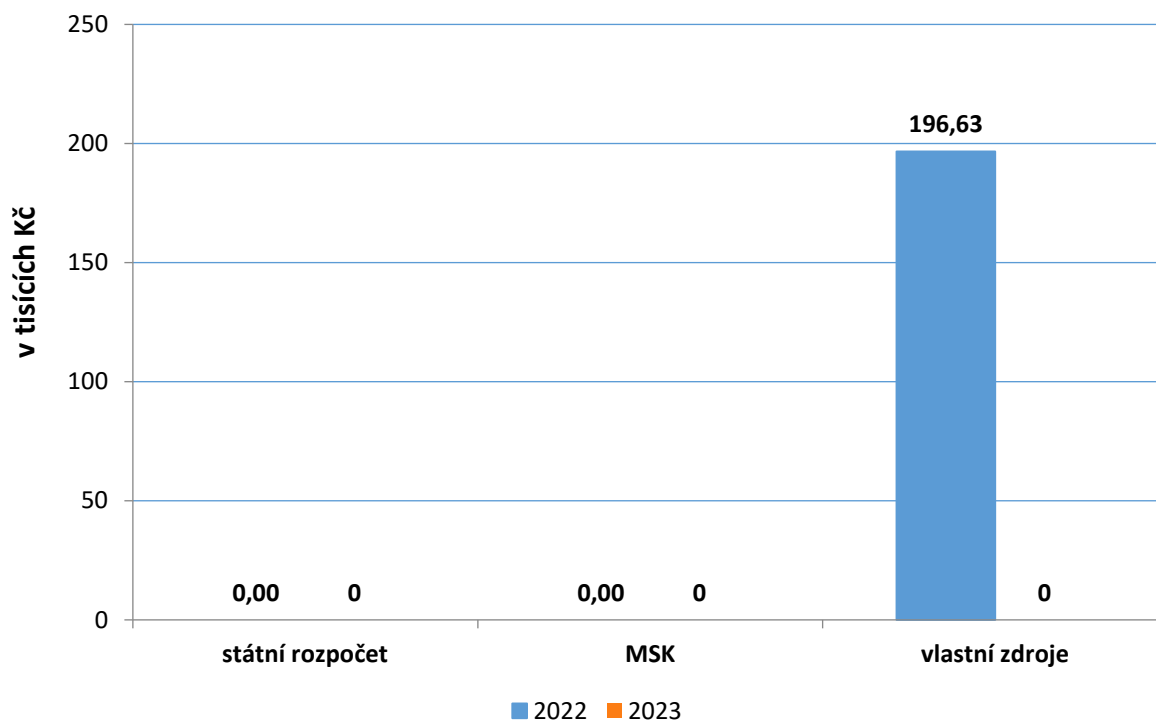

V roce 2022 byly kurzové ztráty ve výši 196 626,52 Kč.

Náklady na tomto účtu jsou z grantu ERASMUS+. Je to rozdíl mezi hodnotou přepočtenou kurzem banky a hodnotou pevného kurzu k 1. 1. 2023 u položek hrazených během roku. Náklady jsou hrazeny z vlastních zdrojů a z rezervního fondu.

Daň z příjmu účet, 591 – 122 249,19 Kč

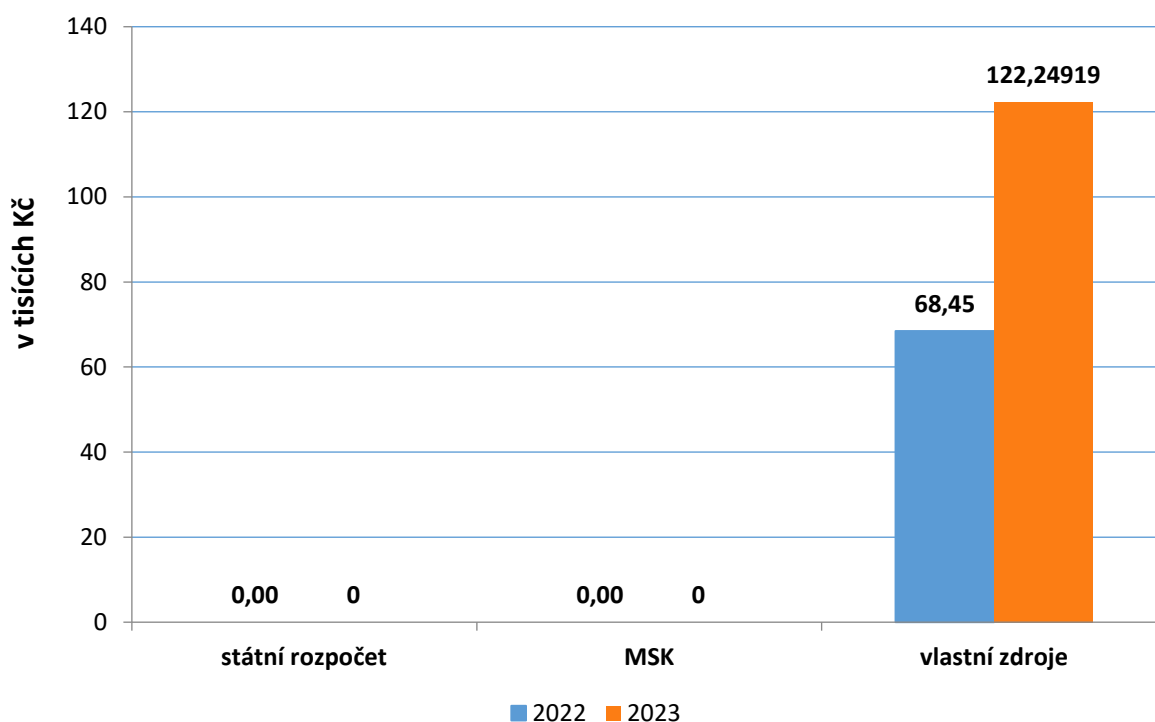

V roce 2022 byly náklady na tomto účtu 68 448,72 Kč.

Na tento účet se účtuje daň z úroků na běžných účtech a výše je závislá na výši úroků ve výnosech na účtu 662.

2.2. Výnosy z hlavní činnosti 53 725 811,00 Kč

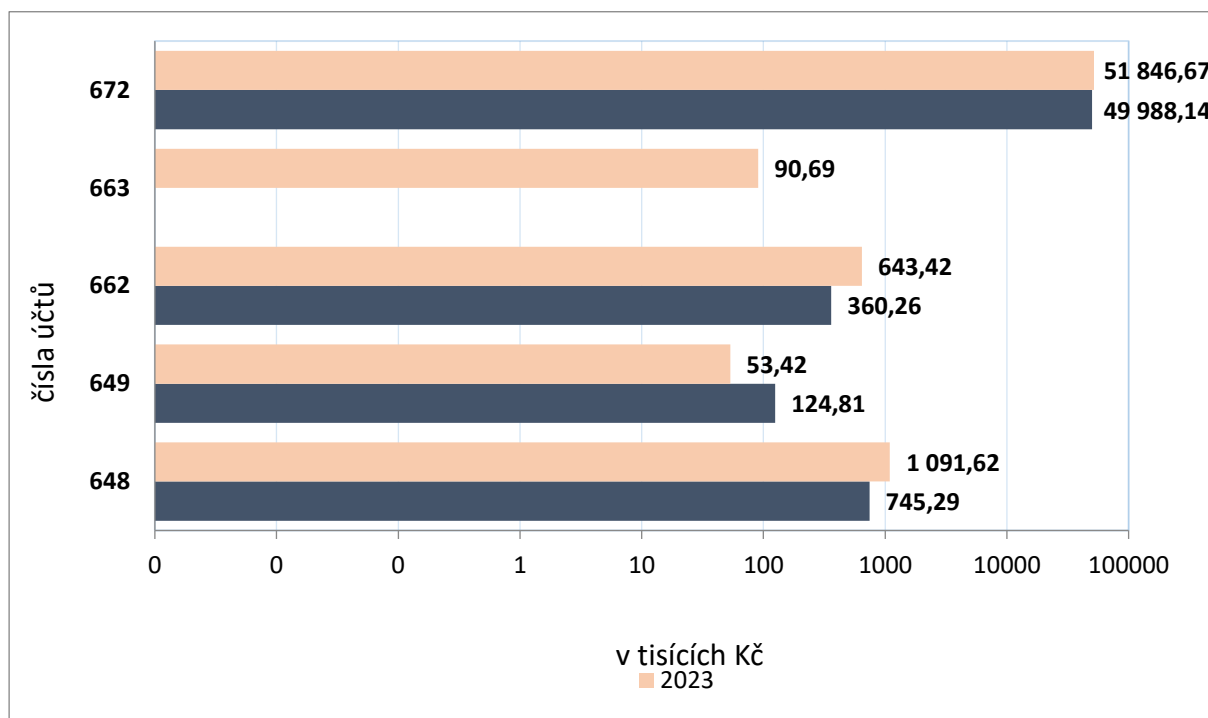

Pro informaci přikládáme porovnání výnosů v hlavní činnosti v roce 2023 s rokem 2022.

Výnosy v hlavní činnosti v roce 2022 činily 51 218 501,65 Kč.

Čerpání fondů, účet 648 – 1 091 617,76 Kč

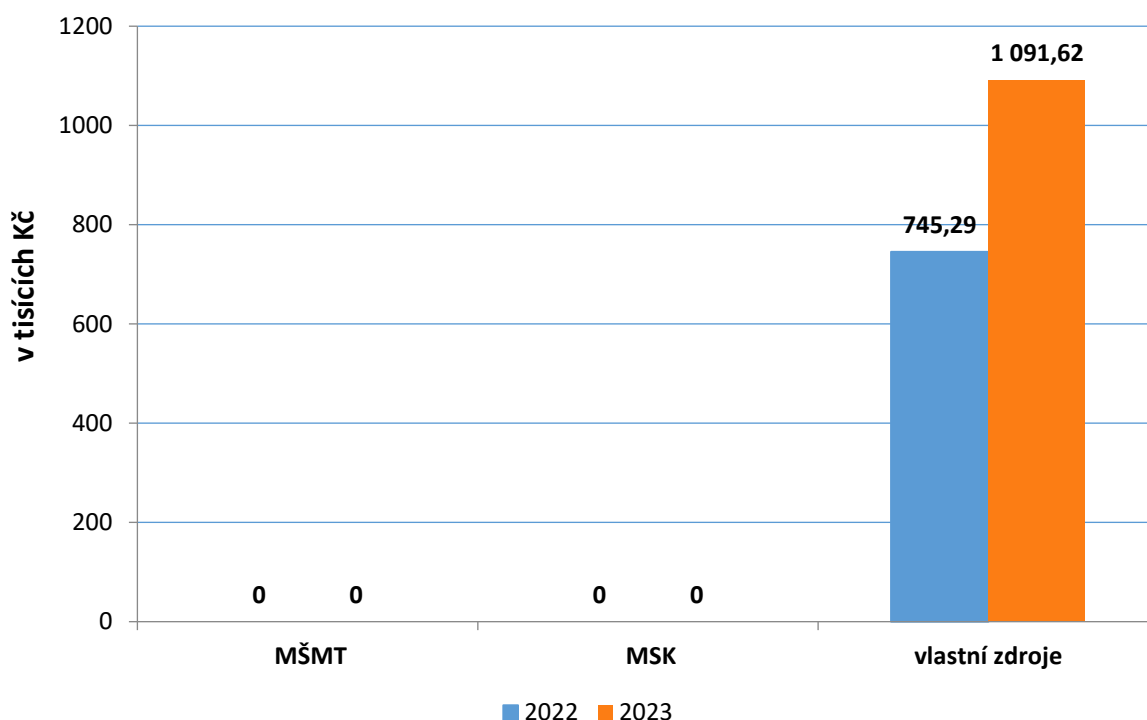

Výnosy v roce 2022 byly 745 294,31 Kč.

Tyto výnosy jsou tvořeny použitím fondů, tj. z vlastních zdrojů, takže nejsou součástí příspěvků od zřizovatele. V roce 2023 jsme čerpali investiční fond ve výši 1 034 430,59 Kč na opravu kanalizace a výměnu povrchu dvora školy a rezervní fond ve výši 57 187,17 Kč na výročí 30 let uměleckých oborů (19 408,- Kč), tisk almanachů (26 042,17 Kč) a tisk školních kalendářů (11 737,- Kč).

Ostatní výnosy z činnosti, účet 649 – 53 415,- Kč

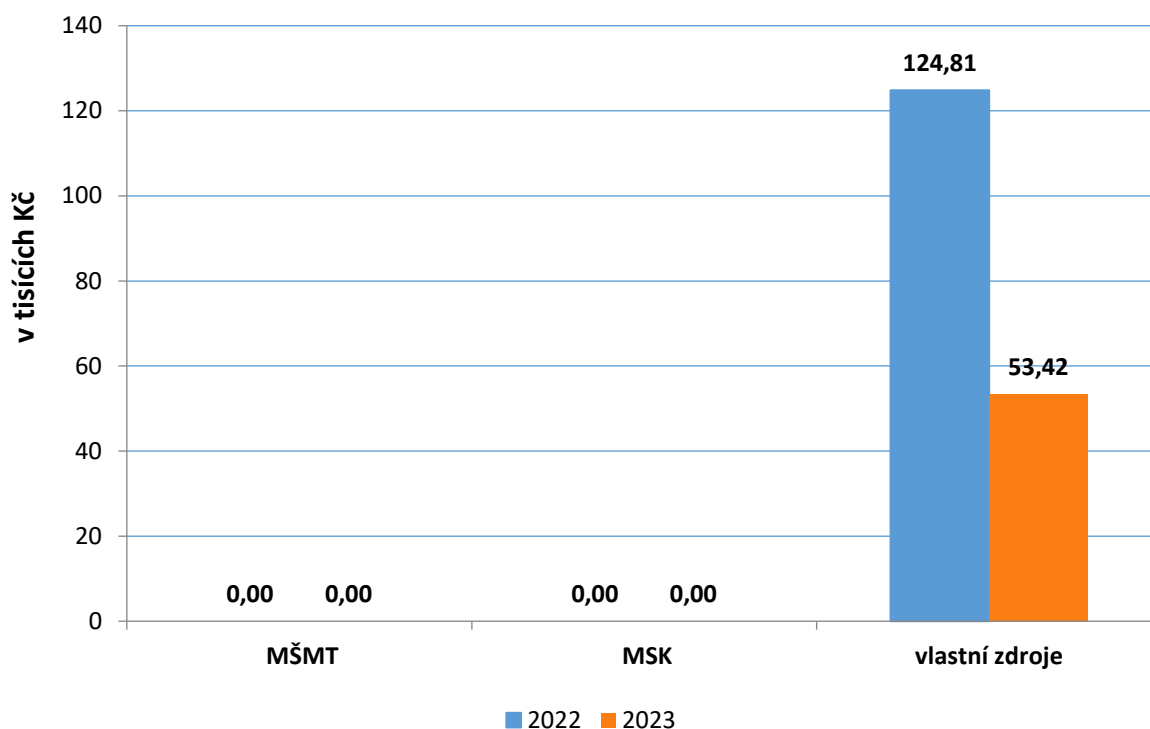

Výnosy v roce 2022 byly 124 806,53 Kč.

V roce 2023 jsme získali hmotné dary ve výši 31 250,- Kč (účet 501) oproti roku 2022, kdy jsme získali částku 30 132,- Kč. Obdrželi jsme 20 ks elektromotorů pro výuku v částce 31 248,- Kč, pohovku v hodnotě 1,- Kč, kávovar v hodnotě 1,- Kč.

Na účtu jsou zahrnuty také úhrady za opisy vysvědčení a úhrady za ztracené čipy.

Úroky, účet 662 – 643 416,71 Kč

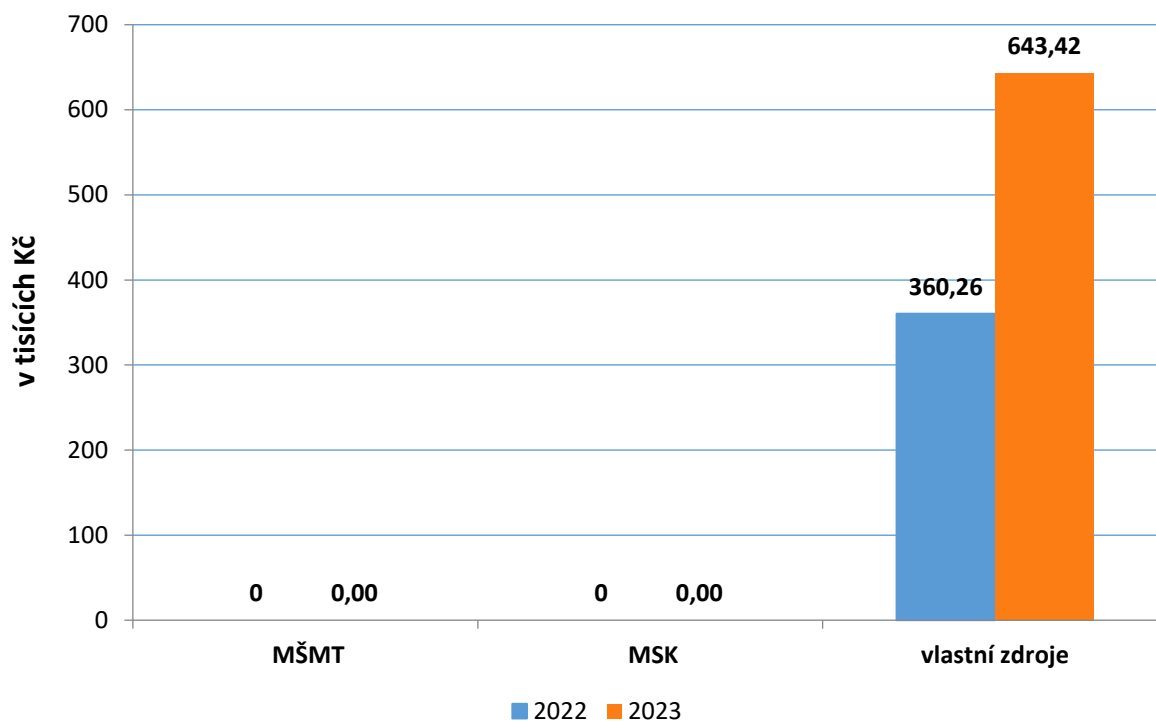

V roce 2022 byly výnosy ve výši 360 256,35 Kč.

Výnosem vlastních zdrojů jsou úroky z bankovních účtů, které jsou následně sníženy o daň z úroků – účet 591. Běžné účty jsou součástí cash poolingů.

Kurzové zisky, účet 663 – 90 687,78 Kč

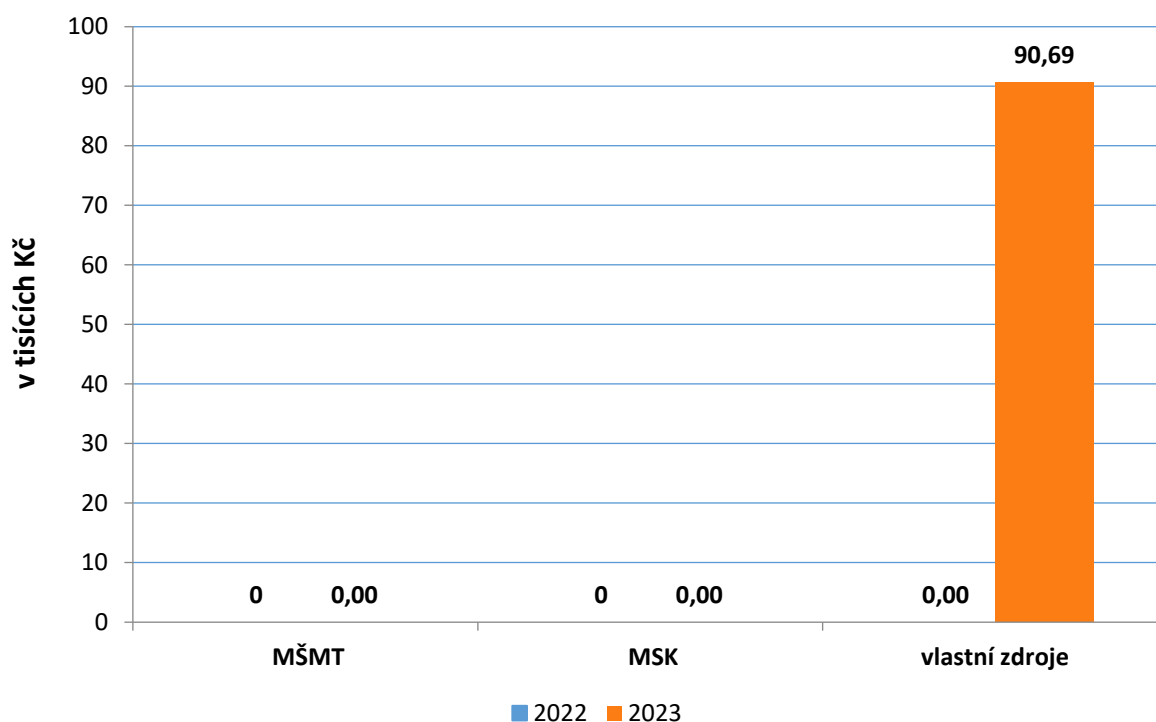

V roce 2022 byly výnosy ve výši 0 Kč.

Výnosy na tomto účtu jsou z grantu ERASMUS+. Je to rozdíl mezi hodnotou cizí měny na začátku roku a na konci roku na eurovém účtu, kde je vysoká částka.

Výnosy vybraných místních vládních institucí z transferů, účet 672 – 51 846 673,75 Kč

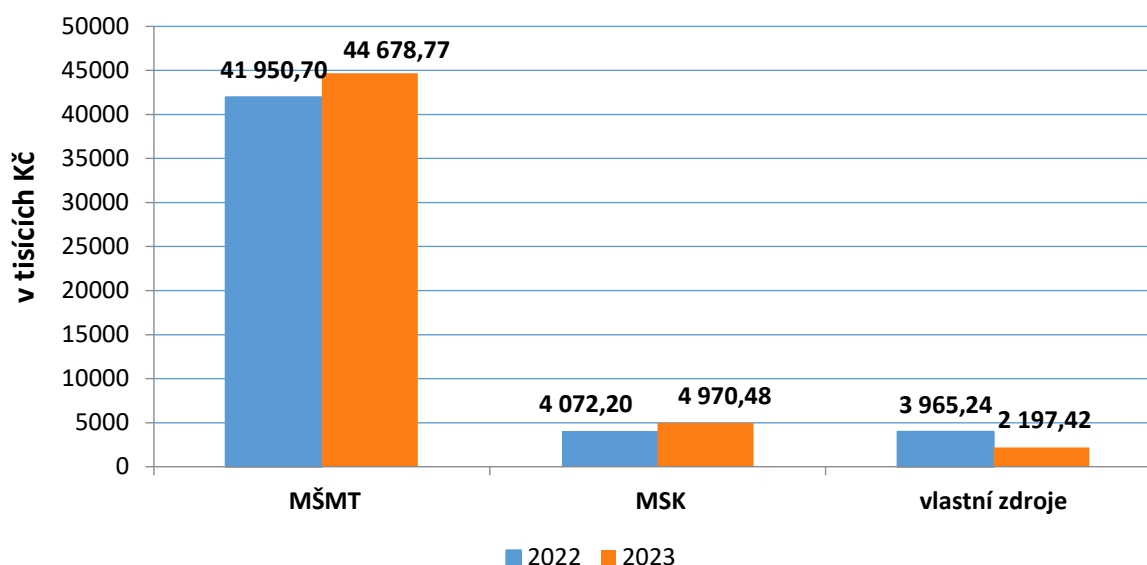

V roce 2022 byly výnosy na tomto účtu 49 988 144,46 Kč, jsou zde veškeré dotace a příspěvky.

Příspěvek a dotace MŠMT – státní rozpočet, je určen na pokrytí nákladů na mzdy, odvody z mezd dle ÚZ v tabulce na str. 12 této výroční zprávy, tj. ÚZ 33353 – přímé náklady na vzdělávání a ONIV s ÚZ 33353 a ÚZ 33092 – projekt Šablony „OP JAK“, ÚZ 33086 „Doučování z národního plánu obnovy“, ÚZ 33087 „Nástroje pro oživení a odolnost v rámci Národního plánu obnovy – ZŠ, SŠ, konzervatoře“.

Příspěvek na provoz – MSK ve výši 2 421 000,- Kč, je na pokrytí nákladů k běžnému provozu školy. Jsou zde zvláštní příspěvky s ÚZ 200 – Energie v částce 1 105 486,65 Kč, ÚZ 205 – Na pokrytí odpisů dlouhodobého hmotného a nehmotného majetku ve výši 1 252 793,08,- Kč a ÚZ 137 – Na podporu výuky anglického jazyka zapojením rodilých mluvčích v částce 166 200,- Kč.

Vlastní zdroje – jsou z investičního transferu na odpisy ve výši 593 393,- Kč, grant Erasmus+ ve výši 1 604 031,64 Kč.

2.3. Výsledek hospodaření z hlavní činnosti

Výsledek hospodaření v hlavní činnosti je 0 Kč (výnosy = náklady), to znamená, že se jedná o vyrovnaný rozpočet.

3. Mzdové náklady, průměrný plat

| Počty zaměstnanců v roce 2023: | Rozpočet od zřizovatele | Skutečnost |
|---|-------------------------|---------------|
| Přepočtený počet pedagogů | — | 45,227 |
| Přepočtený počet ostatních zaměstnanců | — | 8,349 |
| Celkový počet přepočtených zaměstnanců | 55,60 | 53,576 |

Mzdové náklady, průměrný plat (v Kč):

| Rok 2010 | Průměrný plat celkem | Osobní příplatek a odměny z průměrného platu v Kč | Osobní příplatek a odměny v % |
|------------------------|----------------------|---|-------------------------------|
| Pedagogičtí pracovníci | 26 322,- | 4 152,- | 15,80 |
| THP | 23 301,- | 6 100,- | 26,50 |
| Dělnická povolání | 13 477,- | 2 895,- | 21,60 |

| Rok 2011 | Průměrný plat celkem | Osobní příplatek a odměny z průměrného platu v Kč | Osobní příplatek a odměny v % |
|------------------------|----------------------|---|-------------------------------|
| Pedagogičtí pracovníci | 26 600,- | 2 876,- | 10,80 |
| THP | 25 625,- | 7 327,- | 29,60 |
| Dělnická povolání | 14 237,- | 3 530,- | 24,80 |

| Rok 2012 | Průměrný plat celkem | Osobní příplatek a odměny z průměrného platu v Kč | Osobní příplatek a odměny v % |
|------------------------|----------------------|---|-------------------------------|
| Pedagogičtí pracovníci | 26 307,- | 1 912,- | 7,26 |
| THP | 22 240,- | 4 180,- | 18,78 |
| Dělnická povolání | 13 142,- | 1 979,- | 15,05 |

| Rok 2013 | Průměrný plat celkem | Osobní příplatek a odměny z průměrného platu v Kč | Osobní příplatek a odměny v % |
|------------------------|----------------------|---|-------------------------------|
| Pedagogičtí pracovníci | 27 608,- | 2 929,- | 10,61 |
| THP | 22 421,- | 5 791,- | 25,83 |
| Dělnická povolání | 13 718,- | 2 604,- | 18,98 |

| Rok 2014 | Průměrný plat celkem | Osobní příplatek a odměny z průměrného platu v Kč | Osobní příplatek a odměny v % |
|------------------------|----------------------|---|-------------------------------|
| Pedagogičtí pracovníci | 27 833,- | 3 236,- | 11,63 |
| THP | 22 154,- | 7 440,- | 33,58 |
| Dělnická povolání | 13 632,- | 2 120,- | 15,55 |

| Rok 2015 | Průměrný plat celkem | Osobní příplatek a odměny z průměrného platu v Kč | Osobní příplatek a odměny v % |
|------------------------|----------------------|---|-------------------------------|
| Pedagogičtí pracovníci | 29 267,- | 3 744,- | 12,79 |
| THP | 27 535,- | 8 016,- | 29,11 |
| Dělnická povolání | 14 648,- | 2 698,- | 18,42 |

| Rok 2016 | Průměrný plat celkem | Osobní příplatek a odměny z průměrného platu v Kč | Osobní příplatek a odměny v % |
|------------------------|----------------------|---|-------------------------------|
| Pedagogičtí pracovníci | 31 017,- | 4 845,- | 15,62 |
| THP | 28 938,- | 8 455,- | 29,22 |
| Dělnická povolání | 15 301,- | 2 472,- | 16,16 |

| Rok 2017 | Průměrný plat celkem | Osobní příplatek a odměny z průměrného platu v Kč | Osobní příplatek a odměny v % |
|------------------------|----------------------|---|-------------------------------|
| Pedagogičtí pracovníci | 33 353,- | 4 308,- | 12,92 |
| THP | 31 763,- | 11 191,- | 35,23 |
| Dělnická povolání | 14 373,- | 1 829,- | 12,72 |

| Rok 2018 | Průměrný plat celkem | Osobní příplatek a odměny z průměrného platu v Kč | Osobní příplatek a odměny v % |
|------------------------|----------------------|---|-------------------------------|
| Pedagogičtí pracovníci | 36 686,- | 3 934,- | 10,72 |
| THP | 35 206,- | 10 660,- | 30,28 |
| Dělnická povolání | 16 510,- | 2 121,- | 12,85 |

| Rok 2019 | Průměrný plat celkem | Osobní příplatek a odměny z průměrného platu v Kč | Osobní příplatek a odměny v % |
|------------------------|----------------------|---|-------------------------------|
| Pedagogičtí pracovníci | 43 009,- | 6 950,- | 16,16 |
| THP | 37 904,- | 13 442,- | 35,46 |
| Dělnická povolání | 18 869,- | 4 397,- | 23,30 |

| Rok 2020 | Průměrný plat celkem | Osobní příplatek a odměny z průměrného platu v Kč | Osobní příplatek a odměny v % |
|------------------------|-----------------------------|--|--------------------------------------|
| Pedagogičtí pracovníci | 47 100,- | 7 965,- | 16,91 |
| THP | 42 088,- | 13 949,- | 33,14 |
| Dělnická povolání | 15 431,- | 1 941,- | 12,57 |

| Rok 2021 | Průměrný plat celkem | Osobní příplatek a odměny z průměrného platu v Kč | Osobní příplatek a odměny v % |
|------------------------|-----------------------------|--|--------------------------------------|
| Pedagogičtí pracovníci | 50 066,- | 9 202,- | 18,34 |
| THP | 43 231,- | 15 637,- | 36,17 |
| Dělnická povolání | 20 892,- | 4 346,- | 20,80 |

| Rok 2022 | Průměrný plat celkem | Osobní příplatek a odměny z průměrného platu v Kč | Osobní příplatek a odměny v % |
|------------------------|-----------------------------|--|--------------------------------------|
| Pedagogičtí pracovníci | 50 211,- | 8 251,- | 16,43 |
| THP | 45 668,- | 16 377,- | 35,86 |
| Dělnická povolání | 20 776,- | 4 496,- | 21,64 |

| Rok 2023 | Průměrný plat celkem | Osobní příplatek a odměny z průměrného platu v Kč | Osobní příplatek a odměny v % |
|------------------------|-----------------------------|--|--------------------------------------|
| Pedagogičtí pracovníci | 52 024,- | 9 003,- | 17,30 |
| THP | 45 888,- | 15 720,- | 34,25 |
| Dělnická povolání | 22 272,- | 4 293,- | 19,74 |

V roce 2023 byla situace v mzdovém fondu vyrovnaná. Přidělený limit mzdových prostředků byl v plné výši vyčerpán, nebyl použit fond odměn.

Dle přiložených tabulek vyplývá, že platy v roce 2023 se oproti předešlému roku 2022 zvýšily u všech pracovníků školy.

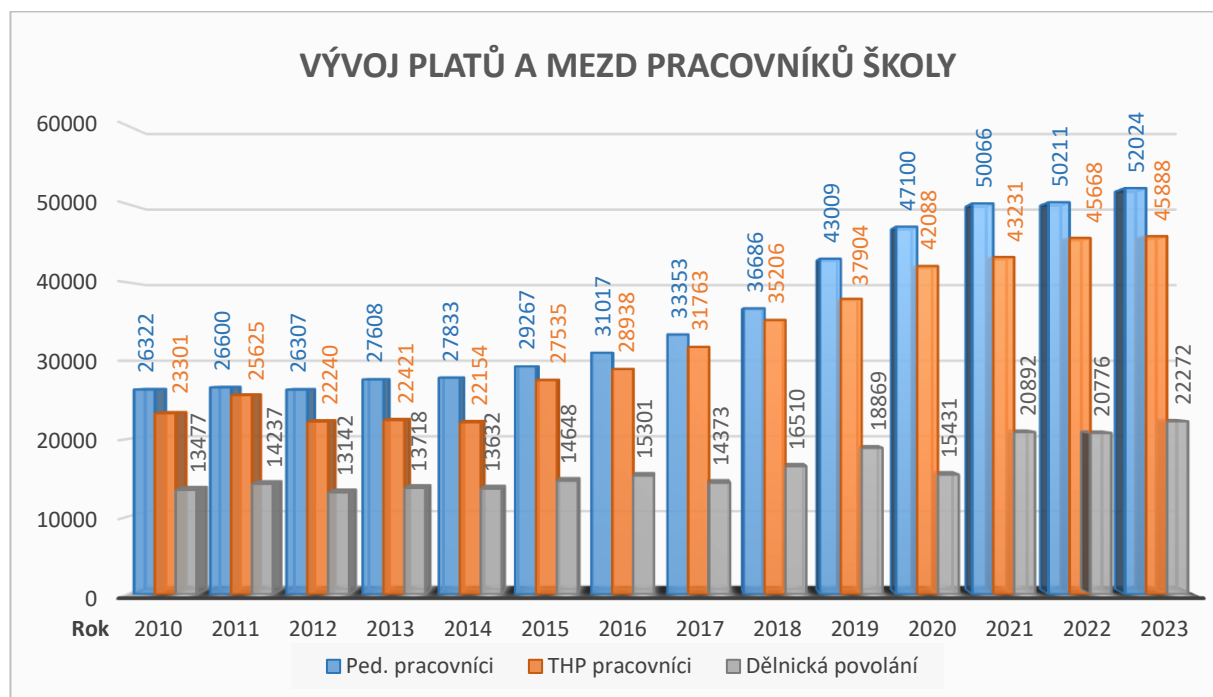

4. Komentář k přehledu o plnění plánu hospodaření

Finanční prostředky na provoz hlavní činnosti školy byly vyčerpány v souladu s finančním plánem.

Rozdíly v nákladech: Spotřeba materiálu – účet 501 je vyšší o 69,52 % (součástí jsou učební pomůcky do 3 000,- Kč, neboť nakoupené učební pomůcky na účtu 558 – náklady z drobného dlouhodobého majetku, jsou na tomto účtu až při pořizovací jednotkové ceně vyšší než 3 000,- Kč). Účet 501 vzrostl, protože jsme obdrželi dotaci od Města Opavy na soutěž Merkur, ze které jsme zaplatili materiál k dané soutěži včetně potravin, dále občerstvení na akci „Sborovna“ hrazena z operačního programu „Šablony JAK“, dále z tohoto programu jsme nakoupili knihy do školní knihovny, také je zde materiál pro výuku zakoupený v rámci příspěvku s ÚZ 33087 Nástroje pro oživení a odolnost v rámci Národního plánu obnovy. Spotřeba energie – účet 502, je nižší o 63,80 %, je to způsobeno teplejším počasím a naší snahou šetřit energii, u kterých bylo avizováno, že budou zvýšené ceny a nakonec zvýšení cen bylo nižší, než s jakými jsme počítali.

Opravy a udržování – účet 511 je nižší o 33,07 % a to z důvodu ceny, kterou jsme vysoutěžili ve veřejné zakázce „Oprava vnější kanalizace školy a vyasfaltování dvora školy“ a také kvůli nižší ceně akce „Oprava balkonu na domečku“.

Cestovné – účet 512 je vyšší o 81,80 % především z důvodu zvýšení cestovních náhrad v průběhu roku a zvýšené realizace zahraničních cest v rámci Erasmus+. Ostatní služby – účet 518 je vyšší o 29,63 % zejména z důvodu realizace programu Erasmus+, kdy vyjelo více žáků, než se původně zamýšlelo. Zákonné sociální náklady – účet 527 je vyšší o 17,11 %, což je způsobeno převážně zvýšením příspěvku na stravování během roku (od 1. 6. 2023 příspěvek z provozu byl zvýšen z 20,- na 40,- Kč). Odpisy dlouhodobého majetku – účet 551 byl nižší o 10,91 %, což bylo způsobeno rozdílem mezi plánovaným a skutečným datem předání majetku

krajem z projektu Výuka pro průmysl 4.0 II, což způsobilo pozdější dobu odepisování. Náklady z drobného dlouhodobého majetku jsou vyšší o 11,98 %, což bylo způsobeno příspěvkem s ÚZ 33087 Nástroje pro oživení a odolnost v rámci Národního plánu obnovy, kdy z příspěvku byly zakoupeny notebooky a monitory pro výuku. Na účtu 549 jsou odměny pro maturitní komisaře. Na účtu 563 jsou „Kurzové ztráty“, to je rozdíl mezi kurzem banky v době platby a kurzem stanoveným Směrnicí pro účtování v cizí měně v projektu Erasmus+. Účet 591 byl vyšší z důvodů vyšších úroků na bankovních účtech, a tudíž i daň z těchto úroků byla vyšší.

Rozdíly ve výnosech: Výnosy z prodeje služeb – účet 602 a Výnosy z pronájmu – účet 603 se týká doplňkové činnosti, pronájmu nemovitostí, tj. tělocvičny a učeben. Dále jsou na účtu 602 výnosy ze všech okruhů doplňkové činnosti, které se také vyvíjely v průběhu roku. Čerpání fondů – účet 648 je nižší proti plánu, neboť jsme čerpali nižší než plánovanou částku z fondu investic. Ostatní výnosy z činnosti – účet 649, byl vyšší proti plánu a důvodem jsou hmotné dary. Úroky – účet 662, je vyšší proti plánu, protože se zvýšilo úročení na bankovních účtech. Další výnosy vyšší než plán jsou na účtu 663 – Kurzové zisky, je to rozdíl mezi hodnotou cizí měny na začátku roku a na konci roku na EURovém účtu, jedná se o projekt ERASMUS+.

5. Péče o spravovaný majetek

Střední škola průmyslová a umělecká, Opava, příspěvková organizace, má ve své správě tři budovy. Jedná se o hlavní budovu (byla dostavěna v roce 1870 a zrekonstruována po válce v roce 1954) – Praskova 399/8, 746 01 Opava – na parcele č. 553/1 s tělocvičnou bez čísla popisného – na parcele č.553/2 a dvě další pracoviště. Jde o laboratoře výpočetní techniky, elektrotechniky a mechatroniky – Praskova 373/10, 746 01 Opava na parcele č. 552/1 a o školní dílny – Janská 1849/30, 746 01 Opava – na parcele č. 2702/166. Dále je to ostatní plocha č. 562/3, 559/2 a zahrada č. 551 – všechny tři plochy ohraničené plotem na Praskova 10, 746 01 Opava. Na Jánské 1849/30 je ještě ostatní plocha č. 2702/212.

Stav majetku v Kč:

| | | |
|-----|--|------------------------|
| 013 | Software | 569 180,00 |
| 073 | Oprávky k software | -569 180,00 |
| 018 | Drobný dlouhodobý nehmotný majetek | 957 402,12 |
| 021 | Budovy pro služby obyvatelstvu a ostatní stavby | 77 944 874,60 |
| 081 | Oprávky k budovám pro služby obyvatelstvu | - 20 860 804,00 |
| 022 | Samostatné hmotné movité věci a soubory hmotných movitých věcí | 22 227 796,13 |
| 082 | Oprávky k samostatným hmotným movitým věcem a souborům movitých věcí | -13 003 877,72 |
| 028 | Drobný dlouhodobý hmotný majetek | 13 290 817,44 |
| 031 | Pozemky | 423 150,00 |
| 042 | Nedokončený dlouhodobý hmotný majetek | 388 410,00 |
| | Majetek – celkem | 115 801 630,29 |
| | Korekce – oprávky k účtu 013, 021, 022 | - 34 433 861,72 |

V roce 2023 se hodnota majetku změnila takto:

U drobného dlouhodobého nehmotného majetku došlo k navýšení o 35 020,91 Kč za technické zhodnocení majetku nesplňující limit 60 tisíc Kč, jednalo se technického zhodnocení účetního programu Gordic.

V roce 2023 jsme obdrželi Samostatné hmotné movité věci a soubory hmotných movitých věcí z projektu „Modernizace výuky informačních technologií II“ v částce 1 486 735,42 Kč a z projektu „Výuka pro Průmysl 4.0 II“ v částce 2 580 105,42 Kč.

V roce 2023 jsme nakoupili drobný dlouhodobý hmotný majetek, tj. majetek v hodnotě 3 000,- Kč až 40 000,- Kč za 1 617 581,46 Kč, z toho z provozních peněz s příspěvkem od zřizovatele za 177 744,91 Kč, z vlastních zdrojů – tj. včetně darů (včetně darovaného majetku) za 48 185,- Kč, z dotací státního rozpočtu 398 921,68 Kč. Z projektu „Výuka pro Průmysl 4.0 II“ jsme obdrželi majetek v hodnotě 320 617,42 Kč, z projektu „Modernizace výuky informačních technologií II“ v částce 258 084,24 Kč, od zřizovatele jsme získali majetek v částce 414 028,21 Kč.

Změna nastala u nedokončeného dlouhodobého hmotného majetku, kde byla úhrada 1. části projektové dokumentace za Energetické úspory VI. v částce 217 800,- Kč.

Pojištění budovy a veškerého nemovitého majetku od 1. 1. 2008 zajišťuje centrálně zřizovatel Moravskoslezský kraj pro všechny školy a školská zařízení jim zřízená. Je to smlouva o pojištění nemovitého majetku a odpovědnosti za škody pro příspěvkové a jiné organizace MSK č. 706-57502-14 s dobou pojištění od 1. 1. 2008. V průběhu roku 2023 nedošlo k žádné

pojistné události na majetku (viz výše účet 649). Dále bylo hlášeno pouze několik pojistných událostí u žáků (úrazy odeslané pojišťovnou k odškodnění).

Na základě příkazu ředitele školy byla k 31. 12. 2023 provedena řádná periodická inventarizace dlouhodobého nehmotného majetku, dlouhodobého hmotného majetku, drobného dlouhodobého hmotného a nehmotného majetku, zásob, finančního majetku, pohledávek a závazků. Byly jmenovány inventarizační komise, které inventury prováděly. Vyřazovací komise schválila návrhy na vyřazení od správců sbírek. Vyřazený majetek byl zlikvidován. Přírůstky a úbytky si správci sbírek zapsali do stavů svých sbírek a odsouhlasili s ekonomkou a referentkou majetkové správy školy zápisem a podpisy. Inventarizační rozdíly nevznikly. Evidence majetku je vedena v elektronické podobě.

6. Vyhodnocení přínosu doplňkové činnosti

Doplňková činnost byla na Střední škole průmyslové a umělecké, Opava, příspěvkové organizaci v roce 2023 realizována v souladu se zřizovací listinou. Všechny kurzy, pronájmy i ostatní jsou podloženy řádnou smlouvou (pronájmy zaevidované ve FaMa+). Smlouvy byly uzavřeny pouze na dobu určitou a nepřesahují dobu jednoho roku. Ceny byly stanoveny na základě kalkulace.

Náklady a výnosy v doplňkové činnosti v Kč

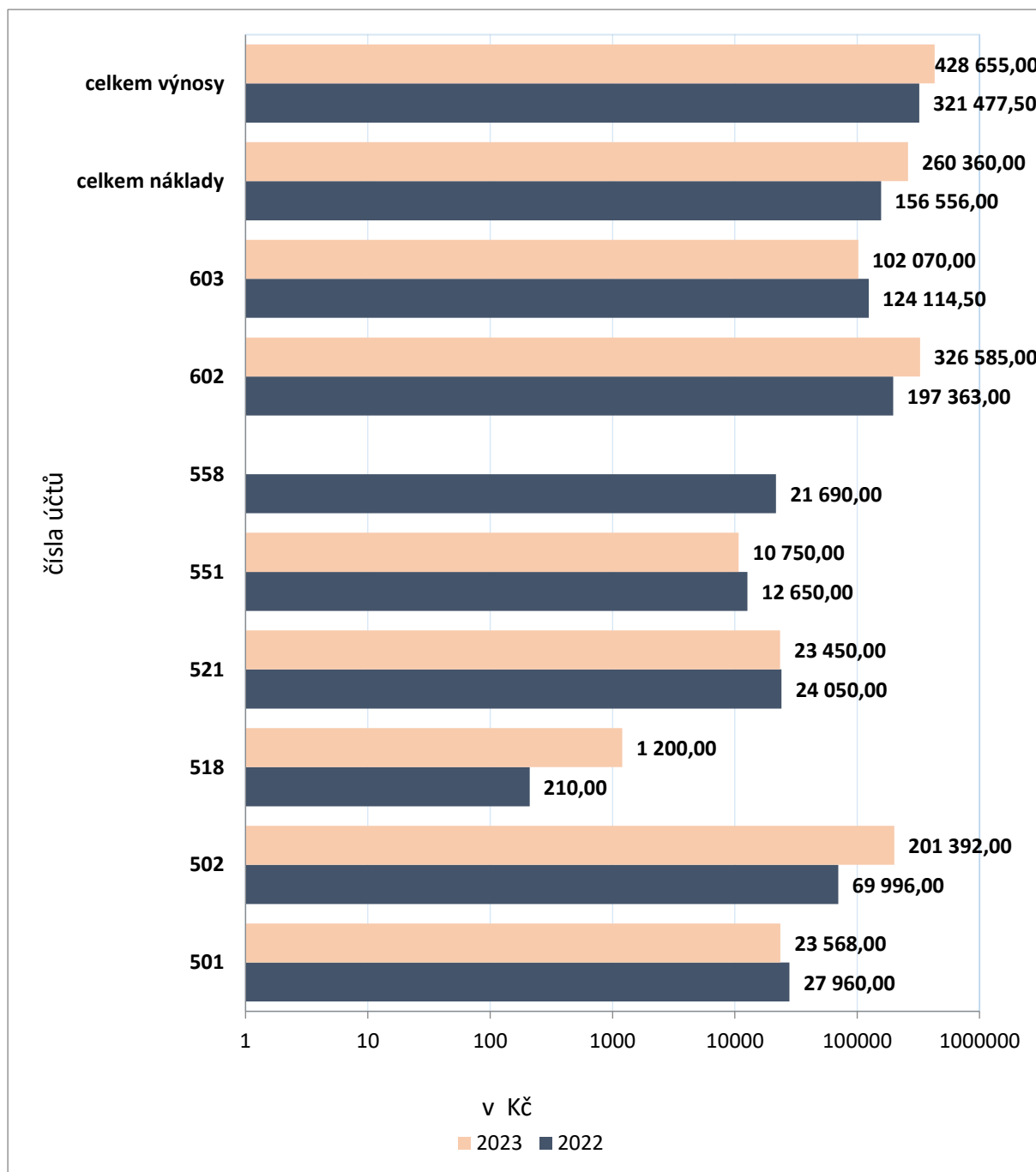

Škola má v návaznosti na zřizovací listinu povolenou doplňkovou činnost v okruzích

1. Provádění rekvalifikačních, odborných a vzdělávacích kurzů, školení a jiných vzdělávacích akcí včetně zprostředkování.
2. Zámečnictví.
3. Reklamní činnost a marketing.
4. Pronájem.
5. Provozování tělovýchovných a sportovních zařízení a organizování sportovní činnosti.
6. Návrhářská, designérská, aranžérská činnost a modeling.
7. Mimoškolní výchova a vzdělávání, výchovné, relaxační, zotavovací akce a sportovní kurzy.

Rozdělení podle okruhů DČ

| Okruh DČ | Náklady | Výnosy | Rozdíl (výnosy – náklady) |
|---|-------------------|-------------------|------------------------------|
| Provádění kurzů celkem | 34 406,00 | 72 000,00 | 37 594,00 |
| Z toho | | | |
| Výtvarné kurzy | 34 406,00 | 72 000,00 | 37 594,00 |
| Návrhářská, designérská, aranžérská činnost | 7 869,00 | 14 000,00 | 6 131,00 |
| Zámečnictví, reklamní činnost a marketing, mimoškolní výchova a vzdělávání, sportovní kurzy | 0 | 22 500,00 | 22 500,00 |
| Pronájem majetku celkem | 49 926,00 | 120 835,00 | 70 909,00 |
| Z toho | | | |
| Pronájem plochy + učebny | 9 096,00 | 70 835,00 | 61 739,00 |
| Pronájem – automaty na teplé nápoje | 6 700,00 | 10 000,00 | 3 300,00 |
| Pronájem – Bufet | 34 130,00 | 40 000,00 | 5 870,00 |
| Provozování tělovýchovných a sportovních zařízení – tělocvična | 168 159,00 | 199 320,00 | 31 161,00 |
| Celkem | 260 360,00 | 428 655,00 | 168 295,00 |

Doplňující komentář

Pořádání odborných kurzů, školení a jiných vzdělávacích akcí včetně lektorské činnosti

Faktory ovlivňující plánované výsledky pořádání odborných kurzů:

- tradičně veliký zájem je o kurzy modelování a kurzy kresby pro uchazeče na umělecké obory střední školy. Kurzy probíhaly ve 42 lekcích kurzu „Modelování“ a ve 22 lekcích kurzu „Kresba“, kde mohli účastníci získat znalosti z kresby a modelování, které jsou součástí přijímacích talentových zkoušek. V letošním roce byl veliký zájem o tyto kurzy, vyšší než v předchozím roce;
- část nákladů tvořila mzda lektorů, poměrná část nákladů na energie.

Návrhářská, designéřská, aranžéřská činnost

- V roce 2023 naše škola na objednávku Slezské nemocnice Opava vytvořila panely na akci Den bez tabáku.

Pronájem

Se svěřeným majetkem je nakládáno hospodárně, efektivně a účelně. Příjmy za pronájem se skládají z výnosů za pronájem prostor pro školní bufet a dvou automatů na občerstvení (na nápoje). Největší položku ovšem tvoří pronájem učeben pro jazykové a rekvalifikační kurzy. Některé pronájmy budou na základě uzavřených smluv pokračovat i v roce 2024. Částku nákladů tvoří energie, odpisy, materiál, služby. Právě z této činnosti jsme měli nejvyšší zisk. Velmi špatně se plánuje využití učeben pro komerční účely, neboť v průběhu roku dochází ke změnám nájemců.

Provozování tělovýchovných a sportovních zařízení a organizování sportovní činnosti

Ceny byly stanoveny na základě kalkulace. Všechny smlouvy byly uzavřeny pouze na dobu určitou a nepřesahují dobu jednoho roku.

Doplňková činnost je důležitým zdrojem příjmů. Škola efektivně využívá volnou kapacitu svých prostor. Tělocvična je téměř denně plně vytížena až do pozdních večerních hodin. Všechny pronájmy i výpůjčky jsou podloženy řádnou smlouvou. Platnost smluv bude pokračovat i v následujícím roce, škola má i další zájemce o pronájem prostor pro rok 2024.

Zámečnictví, Reklamní činnost a marketing, Mimoškolní výchova a vzdělávání, výchovné, relaxační, zotavovací akce a sportovní kurzy

V reklamní činnosti a marketingu jsme spolupracovali s VŠB Ostrava a s firmou Witzenmann Opava, spol. s r.o., kdy jsme formou tištěných propagačních materiálů propagovali jejich studijní programy a obory. V ostatních okruzích škola nevyvíjela žádnou činnost, přesto chceme je nechat zachované z důvodu, že by se situace mohla změnit a ať nemusíme žádat následně o jejich rozšíření.

V **doplňkové činnosti** bylo dosaženo hospodářského výsledku – zisku ve výši 168 295,- Kč. Tento výsledek posílí rezervní fond organizace, který slouží jako zdroj financování k dalšímu rozvoji školy pro příští období.

7. Peněžní fondy

Přehled peněžních fondů (v Kč)

| Fond | Stav k 1. 1. 2023 | Stav k 31. 12. 2023 |
|--|-------------------|---------------------|
| Fond odměn | 190 119,90 | 190 119,90 |
| Fond kulturních a sociálních potřeb | 320 317,39 | 231 244,51 |
| Rezervní fond tvořený ze zlepšeného výsledku hospodaření | 342 329,58 | 507 251,08 |
| Rezervní fond z ostatních titulů | 253 727,18 | 216 540,01 |
| Fond reprodukce majetku, fond investic | 2 725 251,20 | 2 736 563,69 |

Analýza použití peněžních fondů

Hospodaření s peněžními fondy organizace je uvedeno v přílohách výroční zprávy.

Fond odměn

Fond odměn nebyl v roce 2023 použit. V celé výši je kryt částkou na běžném účtu (241).

Fond FKSP

Fond kulturních a sociálních potřeb byl v roce 2023 tvořen ve výši 2 % z ročního objemu nákladů zúčtovaných na platy a náhrady platů. Prostředky fondu jsou čerpány v souladu s platnými předpisy, především na stravné zaměstnanců, dary k životnímu a pracovnímu výročí, společné akce. Fond FKSP je kryt na běžném účtu FKSP (243) v částce 168 155,17 Kč a v částce 63 089,34 Kč na běžném účtu školy (241).

Rezervní fond tvořený ze zlepšeného výsledku hospodaření

Rezervní fond je tvořen fondem tvořeným ze zlepšeného výsledku hospodaření, zvýšil se o 164 921,50 Kč, což je hospodářský výsledek za rok 2022. Fond je v celé výši kryt částkou na běžném účtu (241).

Rezervní fond tvořený z ostatních titulů

Posílení rozpočtových zdrojů formou sponzorských darů v roce 2023 proběhlo ve výši 20 000,- Kč. Z fondu bylo čerpáno na oslavu výročí 30 let uměleckých oborů, tisk almanachů a tisk školních kalendářů, celkem v částce 57 187,17 Kč. Fond je v celé výši kryt částkou na běžném účtu (241).

Fond investic

Prostředky z investičního fondu byly v roce 2023 použity ve výši 1 252 230,59 Kč, z toho 217 800,- Kč na první část projektové dokumentace „Energetické úspory VI“, 1 034 430,59 Kč na opravu kanalizace a oprava povrchu dvora školy.

Fond investic je tvořen z odpisů majetku. Prostředky z investičního fondu šetříme na rok 2024, které budou použity na další akce. V roce 2024 použijeme prostředky na částečnou výměnu dveří v budově školy a na učební pomůcku – „CNC soustružnické centrum“ a také na druhou část projektové dokumentace „Energetické úspory VI.“.

Fond je v plné výši kryt částkou na běžném účtu (241).

8. Pohledávky organizace (v Kč)

Celkový objem pohledávek v roce 2023 je 1 050 012,01 Kč v tomto rozdělení:

| Pohledávky: | | |
|-------------|--------------------------------------|------------|
| účet 311 | Odběratelé | 1 133,06 |
| účet 314 | Krátkodobé poskytnuté zálohy ostatní | 92 400,00 |
| účet 377 | Ostatní krátkodobé pohledávky | 0,00 |
| účet 381 | Náklady příštích období | 17 463,11 |
| Účet 388 | Dohadné účty aktivní | 939 015,84 |
| účet 465 | Dlouhodobé poskytnuté zálohy | 0,00 |

9. Závazky organizace (v Kč)

Celkový objem závazků v roce 2023 je 9 820 799,27 Kč v tomto rozdělení:

| Závazky: | | |
|----------|--|--------------|
| účet 321 | Dodavatelé | 194 038,75 |
| účet 324 | Krátkodobé přijaté zálohy | 242 080,- |
| účet 331 | Zaměstnanci | 2 567 666,00 |
| účet 336 | Sociální zabezpečení | 979 871,00 |
| účet 337 | Zdravotní pojištění | 422 642,00 |
| účet 342 | Daň z příjmu ze závislé činnosti | 306 888,00 |
| účet 374 | Krátkodobé přijaté zálohy na transfery | 1 647 720,27 |
| Účet 378 | Ostatní krátkodobé závazky | 1 500,00 |
| Účet 384 | Výnosy příštích období | 0,00 |
| Účet 472 | Dlouhodobé přijaté zálohy na transfery | 3 458 393,25 |

Na účtu 321 je částka za neuhrazené faktury, které jsou nákladově v roce 2023, ale se splatností v roce 2024 a jsou uhrazeny v termínu splatnosti. Na účtech 331, 336, 337, 342 jsou částky tvořeny z mezd a všech odvodů za prosinec 2023, na účtu 374 je příspěvek na podporu výuky anglického jazyka zapojením rodilých mluvčích (180 000,- Kč) a příspěvek na Energie (1 394 513,35) a příspěvek na odpisy (73 206,92 Kč). Příspěvek na podporu výuky anglického jazyka zapojením rodilého mluvčího bude vyčerpán do 31. 7. 2024. Nevyčerpané příspěvky na energie a odpisy byly zřizovateli odeslány na účet dne 19. ledna 2024. Na účtu 472 je záloha, kterou jsme obdrželi od Domu zahraniční spolupráce vztahující se k projektům ERASMUS+ 2023 a dotace na projekt „Šablony OP JAK“.

Veškeré pohledávky a závazky jsou podloženy účetními doklady a jsou vedeny v souladu se zákonem o účetnictví.

D. Výsledky kontrol

14. dubna 2023 proběhla Inspekční činnost - Tematická inspekční činnost podle §174 odst. 2 písmeno a) školského zákona č. 561/2004 Sb. zaměřená na organizaci jednotné přijímací zkoušky. **Závěr: Nebyly zjištěny neshody.**

26. června 2023 provedla Okresní správa sociálního zabezpečení Opava kontrolu plnění povinností zaměstnavatele v nemocenském pojištění, v důchodovém pojištění a při odvodu pojistného na sociální zabezpečení a příspěvku na státní politiku zaměstnanosti. **Závěr: Nebyly zjištěny neshody.**

E. Vyhodnocení plnění povinného podílu dle zákona č. 435/2004 Sb., o zaměstnanosti, ve znění pozdějších předpisů

Organizace má povinný podíl 2,14 zaměstnanců se zdravotním postižením a zaměstnáváme 2 zaměstnance, povinný podíl do výše 4 % z celkového počtu zaměstnanců školy byl doplněn nákupem zboží a služeb ve výši 0,49 viz příloha.

F. Poskytování informací podle zákona č. 106/1999 Sb., o svobodném přístupu k informacím, ve znění pozdějších předpisů

Při poskytování informací veřejnosti postupuje Střední škola průmyslová a umělecká, Opava, příspěvková organizace podle zákona č. 106/1999 Sb., o svobodném přístupu k informacím, v platném znění:

| | |
|---|---|
| a) Počet podaných žádostí o informace | 0 |
| b) Počet podaných odvolání proti rozhodnutí | 0 |
| c) Opis podstatných částí každého rozsudku soudu | 0 |
| d) Počet stížností podaných podle § 16a, důvody jejich podání a stručný popis způsobu jejich vyřízení | 0 |
| e) Výsledky řízení o sankcích za nedodržování tohoto zákona bez uvádění osobních údajů | 0 |
| f) Další informace vztahující se k naplnění tohoto zákona | 0 |

Veškeré písemné dotazy včetně kopií vyřízení za uvedené období jsou k dispozici na sekretariátě školy.

G. Seznámení zaměstnanců se zprávou o činnosti a projednání školskou radou

Zpráva o činnosti a plnění úkolů příspěvkové organizace, rozbor hospodaření za rok 2023, byla zaslána k nahlédnutí, vyjádření a následně projednána školskou radou dne 14. března 2024. Zaměstnanci byli se zprávou seznámeni na provozní poradě sboru dne 14. března 2024. Zpráva je k dispozici na sekretariátě školy.

H. Informace o závodním stravování zaměstnanců organizace

Škola nemá vlastní jídelnu ani výdejnu stravy. Stravování žáků je zajištěno na základě uzavřených smluv se dvěma jídelnami zřízenými MSK.

Zaměstnancům přispívá škola formou stravenek od firmy Edenred typu Ticket Restaurant.

Od 1. 1. 2023 byla hodnota stravenky 100,- Kč. Příspěvek na stravenku z FKSP jsme poskytovali ve výši 60,- Kč a z provozu jsme platili 20,- Kč. Zaměstnanec doplácel také 20,- Kč.

Od 1. 6. 2023 byla hodnota stravenky 130,- Kč. Příspěvek na stravenku z FKSP jsme poskytovali ve výši 60,- Kč a z provozu jsme platili 40,- Kč. Zaměstnanec doplácel také 30,- Kč.

Kalkulace stravného (v Kč)

| | od 1. 1. do 31. 5. 2023 | od 1. 6. do 31. 12. 2023 |
|------------------------------------|-------------------------|--------------------------|
| Výše stravenky celkem | 100,00 | 130,00 |
| Příspěvek zaměstnavatele z provozu | 20,00 | 40,00 |
| Příspěvek FKSP | 60,00 | 60,00 |
| Strávník | 20,00 | 30,00 |

I. Tabulková část

V Opavě dne: 14. března 2024

Vypracovali:

- Ing. Vítězslav Doleží,
ředitel školy, dolezi@sspu-opava.cz, tel. 553 621 580 klapka 117, +420 724 246 906.
- Ing. Šárka Komendová,
ekonomka školy, komendova@sspu-opava.cz, tel. přímá linka 553 622 604, nebo
553 621 580 klapka 101.

Vypracoval
a schválil:

.....
Ing. Vítězslav Doleží, v. r.
ředitel školy,
Střední škola průmyslová a umělecká,
Opava, příspěvková organizace

Vypracovala:

.....
Ing. Šárka Komendová, v. r.
ekonomka školy,
Střední škola průmyslová a umělecká,
Opava, příspěvková organizace