VÝROČNÍ ZPRÁVA O ČINNOSTI ŠKOLY ZA ŠKOLNÍ ROK 2023/2024

Název:	Střední škola průmyslová a umělecká, Opava, příspěvková organizace
Sídlo organizace:	Praskova 399/8, 746 01 Opava
Identifikační číslo:	47813121
Tel.:	00420 553 621 580
E-mail:	sspu@sspu-opava.cz
Web:	www.sspu-opava.cz
ID datové schránky:	xc5gfwu
IZO:	600017338
QR kód:	

Střední škola průmyslová a umělecká, Opava, příspěvková organizace,
Praskova 399/8, 746 01 Opava, tel.: 553 621 580
e-mail: sspu@sspu-opava.cz, www.sspu-opava.cz

Obsah

1. Základní údaje o škole 2
2. Přehled oborů vzdělávání 4
3. Rámcový popis personálního zabezpečení školy 6
4. Údaje o přijímacím řízení 8
5. Stručné vyhodnocení naplňování cílů školního vzdělávacího programu 11
6. Údaje o výsledcích vzdělávání podle cílů stanovených vzdělávacími programy 12
7. Údaje o prevenci sociálně patologických jevů, rizikového chování a zajištění podpory dětí, žáků a studentů se speciálními vzdělávacími potřebami, nadaných, mimořádně nadaných a s nárokem na poskytování jazykové přípravy 19
8. Údaje o dalším vzdělávání pedagogických pracovníků a odborného rozvoje nepedagogických pracovníků 21
9. Údaje o aktivitách a prezentaci školy na veřejnosti 33
10. Údaje o výsledcích inspekční činnosti provedené ČŠI 133
11. Základní údaje o hospodaření školy 143
12. Údaje o zapojení školy do rozvojových a mezinárodních programů 158
13. Předložené a školou realizované projekty financované z cizích zdrojů 160
14. Údaje o spolupráci s odborovou organizací, organizacemi zaměstnavatelů a dalšími partnery při plnění úkolů ve vzdělávání 161

1. Základní údaje o škole

Název:	Střední škola průmyslová a umělecká, Opava, příspěvková organizace
Sídlo organizace:	Praskova 399/8, 746 01 Opava
Identifikační číslo:	47813121
Tel.:	00420 553 621 580
E-mail:	sspu@sspu-opava.cz
Web:	http://www.sspu-opava.cz
ID datové schránky:	xc5gfwu
IZO:	600017338
QR kód:	

Hlavním účelem zřízení školy je vzdělávání a výchova žáků, absolventů základních škol, podle školních vzdělávacích programů. Poskytuje střední vzdělání s maturitní zkouškou denní formou vzdělávání. Škola je zřízena jako **střední odborná škola**.

Zřizovatel:

Zřizovatelem školy je **Moravskoslezský kraj,** se sídlem: **28. října 117, 702 18 Ostrava, IČ 70890692**.

Organizační struktura školy:

Ředitel školy	**Ing. Vítězslav Doleží,** jmenován od 1. 7. 2014 dosud, e-mail: dolezi@sspu-opava.cz
Zástupce ředitele školy pro technické obory a zároveň statutární zástupce školy:	**Mgr. Zuzana Vildomcová,** jmenována od 1. 7. 2014 dosud, e-mail: vildomcova@sspu-opava.cz
Zástupce ředitele školy pro umělecké obory:	**ak. mal. Lubomír Anlauf,** jmenován od 1. 7. 2016 dosud, e-mail: anlauf@sspu-opava.cz
Vedoucí praktického vyučování:	**Ivo Gruner,** e-mail: gruner@sspu-opava.cz
Ekonomka školy:	**Ing. Šárka Komendová,** e-mail: komendova@sspu-opava.cz

Škola užívá tři objekty:

Hlavní budovu (s tělocvičnou a dvorem):	Praskova 399/8, 746 01 Opava, tel.: 00420 553 621 580
a dvě další pracoviště:	
Laboratoře výpočetní techniky, elektrotechniky a mechatroniky:	Praskova 373/10, 746 01 Opava, tel.: 00420 553 621 580, klapka 130
Školní dílny:	Janská 1849/30, 746 01 Opava tel.: +420 734 353 923

Všechny tři užívané objekty jsou majetkem zřizovatele. Škola nemá vlastní školní jídelnu ani domov mládeže. Stravování žáků školy je zajištěno v jídelnách, které jsou zřízeny MS krajem. Rovněž pro ubytování doporučujeme našim žákům využít domovy mládeže v majetku MS kraje.

Údaje o školské radě:

Na základě usnesení rady kraje č. 18/196 ze dne 13. července 2005 a ve smyslu ustanovení § 167 odstavce 2 zákona č. 561/2004 Sb., o předškolním, základním, středním vyšším odborném a jiném vzdělávání (školský zákon) **byla dnem 1. září 2005 zřízena školská rada.** Dne 14. 9. 2023 byla školská rada v souladu se zákonem č. 561/2004 sb. (školský zákon) po minulých třech letech převolena.

Celkový počet členů školské rady je 6. Počet byl ustaven na základě voleb, které se uskutečnily 14. 9. 2023 a jmenování, které bylo k 1. 9. 2023.

Školská rada pracuje ve složení:

2 zástupci zřizovatele jmenováni radou kraje:

Ing. Pavel Juříček, Ph.D.	Předseda představenstva BRANO GROUP, a.s., Hradec nad Moravicí.
doc. Ing. Petr Čermák, Ph.D.	Slezská univerzita v Opavě, Filozoficko-přírodovědecká fakulta, Edukační centrum obecné fyziky a aplikované fyziky

2 zástupci pedagogických pracovníků školy:

Ing. René Černín	Vyučuje odborné předměty technických oborů.
Mgr. Marcel Godovský	Vyučuje odborné předměty informatických oborů.

2 zástupci zletilých žáků a rodičů nezletilých žáků:

Ing. Josef Jurášek	OPaLL-AGRI.
Bc. Jiří Kubita	Projektant firmy Haberkorn s.r.o.

2. Přehled oborů vzdělávání

Ve školním roce 2023/2024 bylo vyučováno následujícím oborům:

1) Technické obory

KKOV	Název oboru:
18-20-M/01	**Informační technologie** se zaměřením na počítačové sítě a programování (od 1. 9. 2010 dle ŠVP).
23-41-M/01	**Strojírenství** se zaměřením na výpočetní techniku (od 1. 9. 2009 dle ŠVP).

- Obor 18-20-M/01 „**Informační technologie**“ – se zaměřením na počítačové sítě a programování, je perspektivním preferovaným oborem, který se velmi rychle vyvíjí. Obor je vyučován od školního roku 1996/1997. O studium tohoto oboru je tradičně velký zájem, počet přihlášených pravidelně překračuje možnosti přijetí. Učitelé odborných předmětů si tvoří pro výuku řadu vlastních metodických materiálů. Od školního roku 2013/2014 vyučujeme žáky technického oboru Informační technologie už jen dle ŠVP.
- Obor 23-41-M/01 „**Strojírenství**“ – se zaměřením na výpočetní techniku, je tradičním oborem školy, v minulosti byl jediným oborem studia, ve škole bylo v době největšího rozmachu strojírenství 16 tříd. Ve vzdělávacím programu tohoto oboru klademe důraz na oblast podpory výpočetní techniky, a to zejména pro konstruování počítačem (programy typu CAD) a pro řízení obráběcích strojů (programy CAM). Tento obor je velmi žádaným na trhu práce. V posledních letech opět stoupá zájem žáků základních škol o studium tohoto oboru, proto jsme se od školního roku 2016/2017 rozhodli otevřít dvě třídy oboru Strojírenství v prvním ročníku. Tento trend otevírání dvou tříd v prvním ročníku bychom chtěli zachovat. Od školního roku 2012/2013 vyučujeme žáky technického oboru Strojírenství už jen dle ŠVP.

Nabídku studia technických oborů považujeme za stabilizovanou.

2) Umělecké obory

KKOV	Název oboru:
82-41-M/04	**Průmyslový design** (od 1. 9. 2010 dle ŠVP)
82-41-M/05	**Grafický design** (od 1. 9. 2010 dle ŠVP)
82-41-M/08	**Tvorba hraček a herních předmětů** (od 1. 9. 2010 dle ŠVP)

- O studium uměleckých oborů, které vyučujeme od školního roku 1993/1994, je velký zájem. Škola má v této oblasti regionální charakter. Z kapacitních důvodů nemůžeme vyhovět každému uchazeči o studium.
- Hlavním posláním studia je přirozený rozvoj talentu, který prokazují žáci již při svém přijetí u talentové zkoušky. Studium je připravuje nejen po stránce umělecké, ale i odborné a řemeslné.
- Od školního roku 2013/2014 vyučujeme žáky uměleckých oborů už jen dle ŠVP.

Celkovou skladbu oborů školy považujeme za stabilizovanou. Nabídka studia školy vhodně doplňuje celkovou nabídku studia opavských středních škol. I když se obě skupiny oborů výrazně liší organizací i způsobem výuky, v praxi se objevila řada příležitostí pro vzájemné obohacení. Vzhledem ke zvýšenému zájmu o technické obory, hlavně o obor Strojírenství, otevřeme pro školní rok 2024/2025 opět dvě strojařské třídy v prvním ročníku (toto jsme realizovali již od školního roku 2016/2017) a naplníme tak postupně kapacitu školy v oboru strojírenství. Zájem o tento perspektivní obor je velký, což dokazuje počet přihlášek.

Přehled školních vzdělávacích programů vycházejících z rámcových vzdělávacích programů vydaných MŠMT:

Č. J.:	KKOV:	Název oboru:	Schváleno dne:	Platnost:
RVP/ŠVP	18-20-M/01	Informační technologie *se zaměřením na počítačové sítě a programování*	29. 5. 2008	platí od 1. 9. 2010
RVP/ŠVP	23-41-M/01	Strojírenství *se zaměřením na výpočetní techniku*	28. 6. 2007	platí od 1. 9. 2009
RVP/ŠVP	82-41-M/04	Průmyslový design	29. 5. 2008	platí od 1. 9. 2010
RVP/ŠVP	82-41-M/05	Grafický design	29. 5. 2008	platí od 1. 9. 2010
RVP/ŠVP	82-41-M/08	Tvorba hraček a herních předmětů	29. 5. 2008	platí od 1. 9. 2010

Studium všech uvedených oborů probíhá denní formou, jedná se o studium čtyřleté zakončené maturitní zkouškou.

3. Rámcový popis personálního zabezpečení školy

Počet pedagogických pracovníků (ve srovnání s předešlým školním rokem).

	Školní rok 2022/2023 (stav k 30. 6. 2023)		Školní rok 2023/2024 (stav k 30. 6. 2024)	
	fyzický počet	přepočtený počet	fyzický počet	přepočtený počet
Celkem:	47	45,34	47	45,79
Interní učitelé	46	45,05	46	45,50
Externí učitelé	1	0,29	1	0,29

V hodnoceném školním roce došlo k mírnému nárůstu v počtu přepočtených pedagogických pracovníků vzhledem k navýšení počtu vyučovacích hodin ve školském zařízení vzhledem k novému modelu financování pedagogické činnosti škol (PHmax). Tento trend bude pokračovat i v následujícím školním roce.

Vedení některých oblastí práce školy:

- funkci výchovného poradce zastává **MgA. Lenka Szwedová**;
- funkci školního metodika prevence zastává **Mgr. Daniela Kubová**, učitelka odborných uměleckoprůmyslových oborů;
- vedení oblasti environmentální výchovy zastává **Mgr. Zuzana Vildomcová**;
- uměleckou radu vede **ak. mal. Lubomír Anlauf**, ve vedení předmětových komisí na jednotlivých uměleckých oborech došlo ke změně. Vedoucím oboru Průmyslový design je nadále **MgA. Jan Ermis**, ale vedoucím oboru Grafický design je nově **Mgr. MgA. Tomáš Teper** a vedoucím oboru Tvorba hraček a herních předmětů zůstává **Mgr. Jitka Oboňová.**

Odborná a pedagogická způsobilost pedagogických pracovníků (ve školním roce 2023/2024)

Vyjádřeno tabulkou podle počtu odučených hodin:

Celkový počet odučených hodin za týden:	Z toho počet hodin odučených učiteli s plnou odbornou a pedagogickou kvalifikací dle zákona 563/2004 Sb.:	Vyjádřeno v procentech:
946	**940**	**99,37 %**

Všichni interní učitelé splňují odbornou kvalifikaci podle zákona 563/2004 Sb. Jeden externí učitel nesplňuje odbornou kvalifikaci podle zákona 563/2004 Sb.

Věková struktura pedagogického sboru podle délky praxe (interní učitelé)**:**

délka praxe do 10 let	10 až 20 let praxe	nad 20 let praxe	Celkem
2	**10**	**34**	**46**

Věkové složení pedagogického sboru je vyvážené, umožňuje přirozené vzájemné předávání zkušeností mezi učiteli. Pedagogický sbor je stabilizovaný.

Ve škole pracuje (stav k 30. 6. 2024) **9 nepedagogických pracovníků** (přepočtený počet je 8,2 pracovníků), z toho je 5 THP pracovníků (dva na zkrácený úvazek) a 4 dělníci (uklízečky).

4. Údaje o přijímacím řízení

- Na uměleckých oborech se přijímací řízení skládá z talentové zkoušky a z hodnocení výsledků vzdělávání a chování uchazečů (hodnocení prospěchu ze čtyř předmětů – český jazyk, anglický jazyk, matematika a dějepis za I. a II. pololetí 8. třídy ZŠ). Byly vyhlášeny 2 termíny talentových zkoušek v prvním kole přijímacího řízení. Dvoudenní talentová zkouška na umělecké obory v prvním kole se konala 4. a 5. ledna a 8. a 9. ledna 2024. Náhradní termín prvního kola přijímacího řízení nebyl vypsán. Výsledky této talentové zkoušky jsme zapracovali do vyhlášení výsledků přijímacího řízení na uměleckých oborech, které proběhlo 5. února 2024.

- Přijímací řízení na technické obory se skládalo z jednotné přijímací zkoušky, která proběhla formou písemných testů z předmětů český jazyk a literatura a matematika a její aplikace (zajišťovala firma Cermat). Písemné testy v rámci jednotné zkoušky přijímacího řízení na technické obory se konaly ve dvou termínech a to 12. dubna 2024 (pro uchazeče v pořadí první škola) a 15. dubna 2024 (pro uchazeče v pořadí druhá škola), náhradní termín pro uchazeče, kteří se nedostavili v řádném termínu, byl stanoven na 29. a 30. května 2024, na naší škole byl využit. Výsledky byly zveřejněny v úterý 14. května 2024. Jednotná přijímací zkouška byla do hodnocení započítána 100% podílem. Cut-off score nebylo definováno. Na technickém oboru Strojírenství se zaměřením na výpočetní techniku (23-41-M/01) bylo vyhlášeno i druhé kolo přijímacího řízení. Výsledky druhého kola byly zveřejněny 21. června 2024. Letos poprvé byl pro vyhodnocení přijímacího řízení použit systém firmy Cermat – systém „**Dipsy**“. Po počátečních obavách systém fungoval rychle a spolehlivě a zjednodušil a zrychlil celý systém přijímacího řízení. Všechny termíny byly dodrženy.

- Velká pozornost byla věnována prezentaci školy směrem k žákům základních škol a k jejich rodičům. Uskutečnily se celkem tři dny otevřených dveří (říjen a listopad 2023 a leden 2024). Na uměleckých oborech proběhl také týden otevřených dveří v měsíci říjnu roku 2023. Zástupci vedení školy podávali informace o studiu na řadě třídních schůzek a pohovorech na základních školách opavského okresu a na dnech profesí základních škol. Škola také uskutečnila několik akcí pro žáky základních škol, jako byly soutěže, výstavy, workshopy…

Stav ze srpna 2024

	Technické obory	Umělecké obory	Celkem
Celkem přihlášeno (podáno přihlášek):	227	83	310
Konalo přijímací (talentové) zkoušky:	227	82	309
Přijato v prvním kole (a u talentových zkoušek):	85	24	109
Přijato ve druhém kole:	5	–	5
Dodatečně přijato (v dalších kolech):	0	0	0
Přijato celkem:	90	24	114
Skutečně nastoupilo:	**90**	**24**	**114**

- O studium uměleckých oborů je tradičně zájem, u oboru 82-41-M/05 Grafický design zájem uchazečů překračuje možnosti přijetí, u oboru 82-41-M/04 Průmyslový design a 82-41-M/08 Tvorba hraček a herních předmětů je zájem vyrovnaný. Každoročně je otevírána pouze jedna multioborová třída o počtu 24 žáků. Třída je rozdělena na tři samostatné skupiny podle jednotlivých oborů. Podmínkou přijetí je úspěšné vykonání talentové zkoušky.
- Uchazeči na technické obory jsou přijímáni podle výsledků jednotné přijímací zkoušky – z předmětů český jazyk a literatura a matematika a její aplikace (zajišťovala firma Cermat). Výsledek jednotné přijímací zkoušky započítáváme 100% poměrem. U oboru 23-41-M/01, Strojírenství se zaměřením na výpočetní techniku, jsme ještě 15. května 2024 vypisovali II. kolo přijímacího řízení.

Celkové výsledky přijímacího řízení ve školním roce 2024/2025 jsou shrnuty v následující tabulce:

Red IZO: 600017338 **IČO: 47813121**

Střední škola průmyslová a umělecká, Opava, příspěvková organizace

Střední škola

Střední škola průmyslová a umělecká, Opava, příspěvková organizace,
Praskova 399/8, 746 01 Opava, tel.: 553 621 580
e-mail: sspu@sspu-opava.cz, www.sspu-opava.cz

Výsledky přijímacího řízení na střední školu pro následující školní rok, sledovaný školní rok: 2023/2024 (od 1. 9. 2023 do 31. 8. 2024)

							Český jazyk						Matematika						
Skupina oborů	**Obor vzdělání**	**Skupiny školooborů *dle Cermatu***	**Plánovaný počet přijímaných žáků**	**Cut-off skóre z celkového počtu bodů za celé přijímací řízení (v %)**	**Počet přijatých žáků, kteří se nevzdali práva na přijetí v oboru celkem**	**Počet přijatých žáků, kteří se nevzdali práva na přijetí, a kteří konali JPZ**	**Průměrný bodový zisk v testu z ČJ za obor**	**Maximální dosažený bodový zisk v testu z ČJ v oboru (body nejlepšího uchazeče)**	**Minimální dosažený bodový zisk v testu z ČJ v oboru (body nejhoršího uchazeče)**	**Cut-off skóre ČJ**	**Maximálně možný bodový zisk v testu z ČJ dle CERMATu**	**Přepočtený průměrný bodový zisk v testu z ČJ v %**	**Průměrný bodový zisk v testu z M za obor**	**Maximální dosažený bodový zisk v testu z M v oboru (body nejlepšího uchazeče)**	**Minimální dosažený bodový zisk v testu z M v oboru (body nejhoršího uchazeče)**	**Cut-off skóre M**	**Maximálně možný bodový zisk v testu z M dle CERMATu**	**Přepočtený průměrný bodový zisk v testu z M v %**	**Poznámka**
Škola celkem			114		114	90													
18 Informatické obory	1820M01 Informační technologie	ST1 SOŠ technické 1	30	0	30	30	38,9	46	30	0	50	42,3	40,1	50	28	0	50	40,1	2 uchazeči získali 50 bodů
23 Strojírenství a strojírenská výroba	2341M01 Strojírenství	ST1 SOŠ technické 1	60	0	60	60	28,7	48	13	0	50	29,9	28,6	50	9	0	50	28,6	1 uchazeč získal 50 bodů
82 Umění a užité umění	8241M04 Průmyslový design	SUM SOŠ umělecké	6	0	6	0	—	—	—	0	—	—	—	—	—	0	—	—	Umělecký obor nekoná JPZ, koná pouze školní talentovou zkoušku
82 Umění a užité umění	8241M05 Grafický design	SUM SOŠ umělecké	12	0	12	0	—	—	—	0	—	—	—	—	—	0	—	—	Umělecký obor nekoná JPZ, koná pouze školní talentovou zkoušku
82 Umění a užité umění	8241M08 Tvorba hraček a herních předmětů	SUM SOŠ umělecké	6	0	6	0	—	—	—	0	—	—	—	—	—	0	—	—	Umělecký obor nekoná JPZ, koná pouze školní talentovou zkoušku

Správní řízení – výčet rozhodnutí ředitele školy podle zákona č. 561/2004 Sb. o předškolním, základním, středním, vyšším odborném a jiném vzdělávání

Rozhodnutí ředitele:	**Počet**
Povolení přijetí do vyššího ročníku	0
Povolení změny oboru vzdělávání	2
O opakování ročníku	2
Přestup z jiné školy	1
Podmínečné vyloučení	0
Přerušení vzdělávání ve střední škole	2
Celkem	7

5. Stručné vyhodnocení naplňování cílů školního vzdělávacího programu

Ve školním roce 2023/2024 probíhalo vzdělávání žáků školy v pěti školních vzdělávacích programech, a to **23-41-M/01** Strojírenství se zaměřením na výpočetní techniku, **18-20-M/01** Informační technologie se zaměřením na počítačové sítě a programování, **82-41-M/04** Průmyslový design, **82-41-M/05** Grafický design a **82-41-M/08** Tvorba hraček a herních předmětů.

Školní vzdělávací programy jsou zpracovány v souladu s příslušnými rámcovými vzdělávacími programy a se všemi právními předpisy týkající se vzdělávání. Jsou přehledné a srozumitelné pro pedagogy, rodiče i další partnery. Vedení školy i předmětové komise pravidelně kontrolují a vyhodnocují naplňování cílů všech školních vzdělávacích programů a dle aktuálního stavu zjednávají nápravu.

Mezi hlavní cíle školních vzdělávacích programů je naplnit níže uvedené klíčové a odborné kompetence absolventa a současně připravit žáky k úspěšnému složení maturitní zkoušky ve společné a profilové části.

6. Údaje o výsledcích vzdělávání podle cílů stanovených vzdělávacími programy

Celkový počet žáků, stav k 30. 6. 2023 **(včetně absolventů čtvrtých ročníků)**

Technické obory	Umělecké obory	Celkem
291	**93**	**384**

Studijní výsledky za II. pololetí školního roku 2023/2024 – jsou uváděny ve srovnání s předcházejícím školním rokem.

a) Technické obory (stav k 31. 8. 2024)

Ročník	Počet žáků		Prospělo s vyznamenáním		Prospělo		Neprospělo		Neklasifikováno		Počet žáků s opravnými komisionálními zkouškami	
	2022/2023	2023/2024	2022/2023	2023/2024	2022/2023	2023/2024	2022/2023	2023/2024	2022/2023	2023/2024	2022/2023	2023/2024
I.	74	82	20	16	52	61	2	5	0	0	1	4
II.	71	70	20	26	50	44	1	0	0	0	1	1
III.	69	70	6	13	63	57	0	0	0	0	1	4
IV.	65	69	7	6	57	62	1	1	0	0	2	0
Celkem	**279**	**291**	**53**	**61**	**222**	**224**	**4**	**6**	**0**	**0**	**5**	**9**

- V průměru téměř každý pátý žák technických oborů dosáhl celkového hodnocení „prospěl s vyznamenáním“. Neprospělo pouze 6 žáků, z toho jeden ve čtvrtém ročníku, všichni ostatní v prvním ročníku.
- Školu opustilo na začátku školního roku (v září) formou přestupu šest žáků, v jeho průběhu to byli další 4 žáci z důvodu nezvládání studia. Z šesti žáků, kteří neprospěli na konci školního roku, budou opakovat ročník pouze 2 žáci.
- Průměrný prospěch žáků oboru informační technologie je lepší ve srovnání s žáky oboru strojírenství, a to napříč všemi ročníky. Je to logický důsledek většího počtu zájemců o obor informační technologie při jeho nižší kapacitě, kdy během přijímacího řízení přijímáme ke studiu žáky s lepšími výsledky ve srovnání s oborem strojírenství, kde je situace opačná –

menší počet zájemců a větší kapacita oboru.

b) Umělecké obory (stav k 31. 8. 2024)

Ročník	Počet žáků		Prospělo s vyznamenáním		Prospělo		Neprospělo		Neklasifikováno		Počet žáků s opravnými komisionálními zkouškami	
	2022/2023	2023/2024	2022/2023	2023/2024	2022/2023	2023/2024	2022/2023	2023/2024	2022/2023	2023/2024	2022/2023	2023/2024
I.	27	25	7	8	19	17	0	0	1	0	0	0
II.	23	25	5	5	18	20	0	0	0	0	1	0
III.	20	22	6	7	14	15	0	0	0	0	0	0
IV.	19	21	4	5	15	16	0	0	0	0	0	0
Celkem	**89**	**93**	**22**	**25**	**66**	**68**	**0**	**0**	**1**	**0**	**1**	**0**

- Žáci uměleckých oborů dosahovali tradičně lepších studijních výsledků než žáci oborů technických, oproti minulému školnímu roku mělo také více žáků celkové hodnocení „prospěl s vyznamenáním“.

Vývoj počtu žáků za posledních 21 let (stav k 30. 6. 2024):

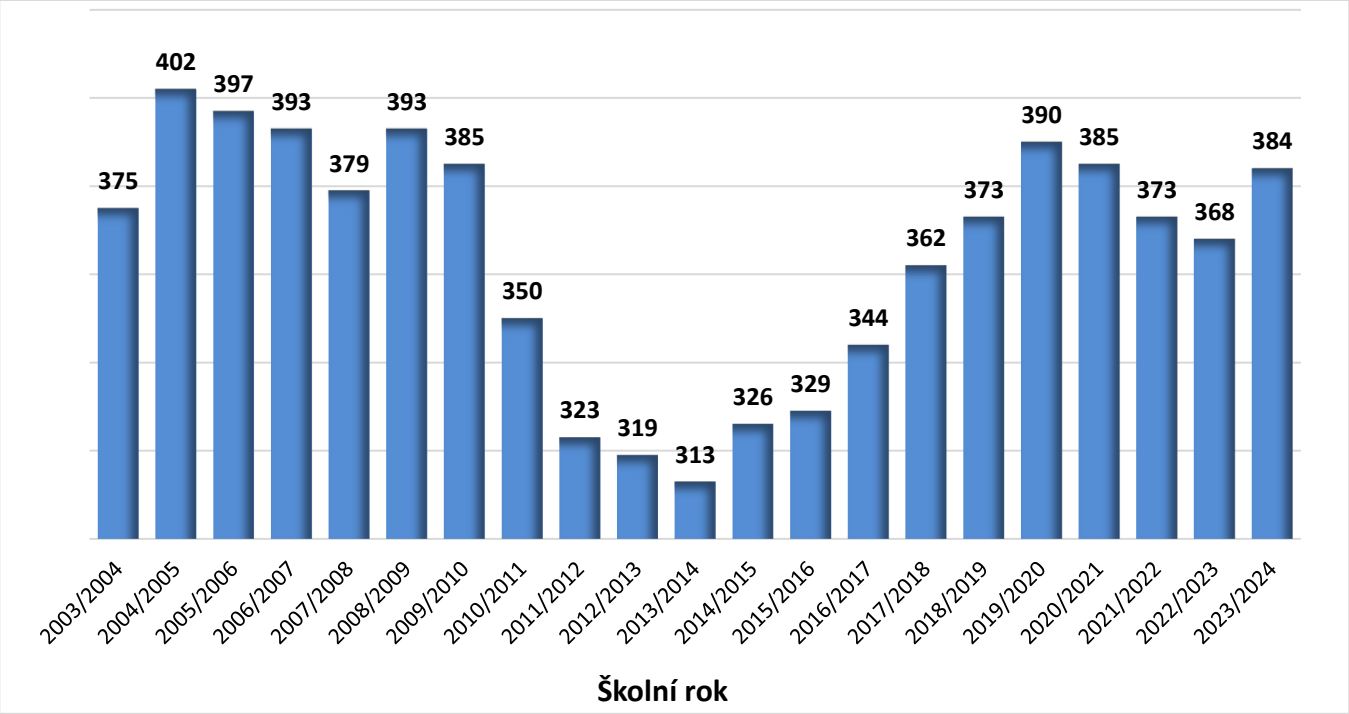

Výsledky maturitních zkoušek ve společné části MZ za JARNÍ zkušební období, sledovaný školní rok: 2023/2024 (od 1. 9. 2023 do 31. 8. 2024)

Skupina oborů	Obor vzdělání	Skupiny školooborů *dle Cermatu*	Počet přihlášených prvomaturantů za JARO ve společné části MZ	Počet konali za JARO	Konali (v %)	Počet uspěli za JARO	Hrubá úspěšnost (uspěli) v %	Čistá úspěšnost v %	Český jazyk a literatura							Matematika							Anglický jazyk							Poznámka
									Počet přihlášených za JARO	Počet konajících za JARO	Hrubá neúspěšnost v %	Počet úspěšně konajících	Hrubá úspěšnost v %	Čistá úspěšnost v %	Průměrný % skór za JARO (v %)	Počet přihlášených za JARO	Počet konajících za JARO	Hrubá neúspěšnost v %	Počet úspěšně konajících	Hrubá úspěšnost v %	Čistá úspěšnost v %	Průměrný % skór za JARO (v %)	Počet přihlášených za JARO	Počet konajících za JARO	Hrubá neúspěšnost v %	Počet úspěšně konajících	Hrubá úspěšnost v %	Čistá úspěšnost v %	Průměrný % skór za JARO (v %)	
Škola celkem			91	89	97,8	70	76,9	78,7	91	89	4,4	87	95,6	97,7	71,9	27	25	7,4	25	92,6	100,0	67,9	64	64	0,0	64	100,0	100,0	88,2	Třída
18 Informatické obory	1820M01 Informační technologie	ST1 SOŠ technické 1	32	31	96,9	26	81,3	83,9	32	31	3,1	31	96,9	100	75,9	5	4	20,0	4	80,0	100,0	78,0	27	27	0,0	27	100	100	93,6	IT4
23 Strojírenství a strojírenská výroba	2341M01 Strojírenství	ST1 SOŠ technické 1	18	18	100	14	77,8	77,8	18	18	0,0	18	100,0	100	70,8	10	10	0,0	10	100,0	100,0	63,8	8	8	0,0	8	100	100	85,8	SV4A
23 Strojírenství a strojírenská výroba	2341M01 Strojírenství	ST1 SOŠ technické 1	20	19	95,0	14	70,0	73,7	20	19	5,0	19	95,0	100	67,9	12	11	8,3	11	91,7	100,0	68,0	8	8	0,0	8	100	100	87,4	SV4B
82 Umění a užité umění	8241M04 Průmyslový design	SUM SOŠ umělecké	6	6	100,0	4	66,7	66,7	6	6	33,3	4	66,7	66,7	63,0	0	0	0,0	0	–	–	0,0	6	6	0,0	6	100,0	100,0	80,2	U4
82 Umění a užité umění	8241M05 Grafický design	SUM SOŠ umělecké	10	10	100,0	7	70,0	70,0	10	10	0,0	10	100,0	100,0	74,0	0	0	0,0	0	–	–	0,0	10	10	0,0	10	100,0	100,0	83,4	U4
82 Umění a užité umění	8241M08 Tvorba hraček a herních předmětů	SUM SOŠ umělecké	5	5	100,0	5	100,0	100,0	5	5	0,0	5	100,0	100,0	73,6	0	0	0,0	0	–	–	0,0	5	5	0,0	5	100,0	100,0	83,0	U4

Výsledky maturitních zkoušek ve společné části MZ za JARNÍ A PODZIMNÍ zkušební období – informace budou doplněny poté, co je obdržíme z Cermatu.

Výsledky maturitních zkoušek v PROFILOVÉ části MZ, sledovaný školní rok: 2023/2024 (od 1. 9. 2023 do 31. 8. 2024)

Skupina oborů	Obor vzdělání	Skupiny školooborů *dle CERMATu*	Předmět	Typ zkoušky	Forma zkoušky	Počet přihlášených prvomaturantů za JaP	Počet konali po JaP	Počet uspěli po JaP	Hrubá úspěšnost (uspěli) v %	Čistá úspěšnost v %	Hodnocení zkoušky (známka)						Poznámka
											1	2	3	4	5	Průměrný prospěch	
Škola celkem							382				94	129	102	53	4	2,3	
18 Informatické obory	1820M01 Informační technologie	ST1 SOŠ technické 1	Český jazyk a literatura	povinná	kombinace dvou nebo více forem	32	31	31	96,9	100,0	8	20	3	0	0	1,8	IT4
18 Informatické obory	1820M01 Informační technologie	ST1 SOŠ technické 1	Anglický jazyk	povinná	kombinace dvou nebo více forem	27	7	7	25,9	100,0	0	6	1	0	0	2,1	IT4
18 Informatické obory	1820M01 Informační technologie	ST1 SOŠ technické 1	Programové vybavení	povinná	ústní zkouška před zkušební komisí	32	31	31	96,9	100,0	12	10	7	2	0	2,0	IT4
18 Informatické obory	1820M01 Informační technologie	ST1 SOŠ technické 1	Počítačové systémy	povinná	ústní zkouška před zkušební komisí	32	31	31	96,9	100,0	11	14	4	2	0	1,9	IT4
18 Informatické obory	1820M01 Informační technologie	ST1 SOŠ technické 1	Praktická maturitní zkouška z odborných předmětů	povinná	praktická zkouška	32	31	30	93,8	96,8	4	5	14	7	1	2,9	IT4
23 Strojírenství a strojírenská výroba	2341M01 Strojírenství	ST1 SOŠ technické 1	Český jazyk a literatura	povinná	kombinace dvou nebo více forem	18	18	18	100,0	100,0	2	5	8	3	0	2,7	SV4A
23 Strojírenství a strojírenská výroba	2341M01 Strojírenství	ST1 SOŠ technické 1	Anglický jazyk	povinná	kombinace dvou nebo více forem	8	3	3	37,5	100,0	0	0	3	0	0	3,0	SV4A
23 Strojírenství a strojírenská výroba	2341M01 Strojírenství	ST1 SOŠ technické 1	Stavba a provoz strojů	povinná	ústní zkouška před zkušební komisí	18	18	18	100,0	100,0	5	5	4	4	0	2,4	SV4A
23 Strojírenství a strojírenská výroba	2341M01 Strojírenství	ST1 SOŠ technické 1	Strojírenská technologie	povinná	ústní zkouška před zkušební komisí	18	18	18	100,0	100,0	5	3	7	3	0	2,4	SV4A
23 Strojírenství a strojírenská výroba	2341M01 Strojírenství	ST1 SOŠ technické 1	Praktická maturitní zkouška z odborných předmětů	povinná	praktická zkouška	18	18	17	94,4	94,4	2	9	5	1	1	2,4	SV4A

Střední škola průmyslová a umělecká, Opava, příspěvková organizace,
Praskova 399/8, 746 01 Opava, tel.: 553 621 580
e-mail: sspu@sspu-opava.cz, www.sspu-opava.cz

Skupina oborů	Obor vzdělání	Skupiny školooborů *dle CERMATu*	Předmět	Typ zkoušky	Forma zkoušky	Počet přihlášených prvomaturantů za JaP	Počet konali po JaP	Počet uspěli po JaP	Hrubá úspěšnost (uspěli) v %	Čistá úspěšnost v %	Hodnocení zkoušky (známka)						Poznámka
											1	2	3	4	5	Průměrný prospěch	
Škola celkem							382										
23 Strojírenství a strojírenská výroba	2341M01 Strojírenství	ST1 SOŠ technické 1	Český jazyk a literatura	povinná	kombinace dvou nebo více forem	20	19	19	95,0	100,0	0	9	7	3	0	2,7	SV4B
23 Strojírenství a strojírenská výroba	2341M01 Strojírenství	ST1 SOŠ technické 1	Anglický jazyk	povinná	kombinace dvou nebo více forem	8	3	3	37,5	100,0	0	3	0	0	0	2,0	SV4B
23 Strojírenství a strojírenská výroba	2341M01 Strojírenství	ST1 SOŠ technické 1	Stavba a provoz strojů	povinná	ústní zkouška před zkušební komisí	20	19	19	95,0	100,0	7	1	4	7	0	2,6	SV4B
23 Strojírenství a strojírenská výroba	2341M01 Strojírenství	ST1 SOŠ technické 1	Strojírenská technologie	povinná	ústní zkouška před zkušební komisí	20	19	19	95,0	100,0	5	4	5	5	0	2,5	SV4B
23 Strojírenství a strojírenská výroba	2341M01 Strojírenství	ST1 SOŠ technické 1	Praktická maturitní zkouška z odborných předmětů	povinná	praktická zkouška	20	19	18	90,0	94,7	2	6	9	1	1	2,6	SV4B
82 Umění a užité umění	8241M05 Grafický design	SUM SOŠ umělecké	Český jazyk a literatura	povinná	kombinace dvou nebo více forem	21	21	20	95,2	95,2	5	9	4	2	1	2,3	Jedná se o multioborovou třídu s dalšími obory vzdělání 8241M04 a 8241M08
82 Umění a užité umění	8241M05 Grafický design	SUM SOŠ umělecké	Anglický jazyk	povinná	kombinace dvou nebo více forem	21	13	13	61,9	100,0	1	2	3	7	0	3,2	Jedná se o multioborovou třídu s dalšími obory vzdělání 8241M04 a 8241M08
82 Umění a užité umění	8241M05 Grafický design	SUM SOŠ umělecké	Dějiny výtvarné kultury	povinná	ústní zkouška před zkušební komisí	21	21	21	100,0	100,0	9	5	6	1	0	2,0	Jedná se o multioborovou třídu s dalšími obory vzdělání 8241M04 a 8241M08
82 Umění a užité umění	8241M05 Grafický design	SUM SOŠ umělecké	Technologie	povinná	ústní zkouška před zkušební komisí	21	21	21	100,0	100,0	8	6	3	4	0	2,1	Jedná se o multioborovou třídu s dalšími obory vzdělání 8241M04 a 8241M08
82 Umění a užité umění	8241M05 Grafický design	SUM SOŠ umělecké	Praktická maturitní zkouška	povinná	praktická zkouška	21	21	21	100,0	100,0	8	7	5	1	0	2,0	Jedná se o multioborovou třídu s dalšími obory vzdělání 8241M04 a 8241M08

Nahrazující zkouška z cizího jazyka u profilové části MZ				
Anglický jazyk	**Německý jazyk**	**Ruský jazyk**	**Francouzský jazyk**	**jiný jazyk** – pod tabulku uveďte jaký…
38	—	—	—	—

Maturitní zkoušky – doplňky

Neoficiální částí maturit na technických oborech bývají závěrečné ročníkové práce spojené s jejich prezentací před komisí. Jejich smyslem je posílit samostatnost v práci, dovednost spojit znalosti z jednotlivých odborných předmětů při komplexním řešení zadaného úkolu a celou práci prezentovat před publikem. Zadání u oboru Informační technologie vychází většinou z jejich odborné praxe v průběhu školního roku. Zadání u oboru Strojírenství vychází z potřeb strojírenských firem opavského regionu sdružené s naší školou v programu „Naše škola“. Žáci dostanou zadání práce ve firmách, do firem chodí na konzultace a při obhajobě práce je konzultant z firmy členem komise. Obhajoby ročníkových prací oboru Strojírenství proběhly v prosinci 2023, obhajoby ročníkových prací oboru Informační technologie proběhly v lednu 2024.

Certifikace v konstruování na počítači. Škola je akreditovaným pracovištěm firmy AUTODESK. Žáci **oboru Strojírenství** mají možnost v závěru studia získat Autodesk Academia Certifikát o nabytí kvalifikace pro práci v prostředí programu Autodesk AutoCAD a Autodesk Inventor.

Naše škola je držitelem certifikátu „**Exam Preparation Centre**“ od Cambridge English Language Assessment, je oficiálním centrem připravujícím kandidáty na mezinárodní Cambridgeské zkoušky. Naši žáci této možnosti úspěšně využívají a po přípravných jazykových kurzech úspěšně organizovaných naší školou absolvují B1 – PET, B2 – FCE a mnozí dokonce C1 – CAE cambridgeské jazykové zkoušky, přičemž úroveň maturitní zkoušky je B1. Získáním certifikátu se stávají konkurenceschopní na trhu práce a také za úspěšné složení jazykové zkoušky získávají cenné body při přijímacím řízení na většině českých vysokých škol. Při certifikacích a pretestech (testech „nanečisto“) dlouhodobě spolupracujeme s ostravskou jazykovou školou Hello. Přípravné kurzy k jazykovým certifikátům probíhaly během celého školního roku. Pretesty pak probíhaly 21. září 2023 a zúčastnilo se jich 135 žáků naší školy. Ostré zkoušky poté proběhly 9. prosince 2023 hlavně pro maturanty, druhý termín zkoušek proběhl 15. června. 2024. Ze 41 kandidátů bylo úspěšných všech 41, 33 kandidátů získalo jazykové osvědčení úrovně B2 – FCE, které má doživotní platnost, a 8 žáků získalo osvědčení C1 – CAE. Slavnostní předávání certifikátů proběhlo v září 2024 v aule školy za přítomnosti zástupce jazykové školy Hello.

7. Údaje o prevenci sociálně patologických jevů, rizikového chování a zajištění podpory dětí, žáků a studentů se speciálními vzdělávacími potřebami, nadaných, mimořádně nadaných a s nárokem na poskytování jazykové přípravy

Školní poradenské pracoviště naší školy je složeno z výchovného poradce a školního metodika prevence. Školní metodik prevence (ŠMP) každoročně vypracovává preventivní program školy. Ten je postaven na sledování výskytu rizikového chování na škole a na evaluaci jednotlivých realizovaných aktivit v uplynulém školním roce. Do výuky jednotlivých předmětů jsou zařazována témata, která se vztahují k problematice společensky nežádoucích jevů. Činnost ŠMP spočívá také v organizaci a plánování preventivních programů pro žáky, pedagogy a rodiče. Programy pro žáky jsou zajišťovány různými subjekty nebo školou, např. adaptační kurz pro první ročníky (prevence šikany), participace na veřejných sbírkách (Český den boje proti rakovině, Světluška…), lyžařský či cyklistický kurz. Škola pořádá také soutěže a workshopy pro žáky základních škol (např. Kreslím, kreslíš, kreslíme, Život ve městě, Prezentace, Merkur apod.).

Žáci se pravidelně vydávají na soutěže sportovní, jazykové, matematické. Účastní se mnoha exkurzí a přednášek, besedují s odborníky na různá témata, navštěvují výstavy a realizují praxi dle svého zaměření a oboru. Klasikou se stal i Matematický klokan, Olympiáda v českém jazyce, Soutěž v programování, školní soutěž Pavouk nebo Bobřík informatiky. Během studia jsou našim žákům zprostředkovávány odborné i jazykové certifikáty (cambridgeské jazykové zkoušky). I nadále pokračujeme v projektu Erasmus. Také v tomto školním roce proběhla řada realizací a spoluprací s firmami a organizacemi (Kapradí, Charita, základní školy, KPB v Opavě, Slezská nemocnice v Opavě, Slezské divadlo atd.). Pro žáky naší školy zajišťujeme přednášky se zástupci vysokých škol nebo firem (VŠB-Technické univerzity Ostrava, Vysokého učení technického v Brně, Ostravské univerzity).

Učitelé se snaží seznamovat žáky s prostředím blízkých firem formou exkurzí nebo praktickou spoluprací. Velmi frekventované jsou firmy BRANO a.s., Prestar s.r.o., Ostroj a.s., Model Obaly a.s. nebo TATRA Kopřivnice.

Naším cílem je vychovávat žáky také sociálně a ekologicky. K tomu přispívají akce Český den boje proti rakovině, nebo přednášky, např. na téma „Energie – budoucnost lidstva", kterou pro žáky třetího ročníku technických oborů už mnoho let připravuje firma ČEZ.

Školení a vzdělávání pedagogů probíhá formou přednášek pro sborovnu nebo dle individuálních nabídek a potřeb zaměstnanců.

Úkolem metodičky prevence je rovněž zajištění plnění plánu práce školního metodika prevence, koordinace, informovanost a poradenství v rámci prevence. Dále pravidelně spolupracuje s okresní metodičkou prevence, účastní se porad organizovaných pedagogicko-psychologickou poradnou, spolupracuje se školskými a dalšími krizovými, poradenskými a preventivními zařízeními, se zařízeními realizujícími vzdělávání v prevenci, výchovnou poradkyní a vedením

školy. Všichni sledujeme a snažíme se o včasné odhalení vzniku a projevů rizikového chování, navrhujeme vhodná řešení, snažíme se o spolupráci s rodiči, individuálně pracujeme s žáky s výchovnými problémy, vedeme si písemné záznamy o své činnosti, účastníme se seminářů a školení k prevenci.

Činnost výchovné poradkyně

Plán výchovného poradce je každý rok sestaven tak, aby odpovídal potřebám žáků, jejich rodičům i vyučujícím školy. V oblasti prevence a chování byla s žáky řešena především neomluvená či vysoká omluvená absence, nedostatečná příprava na vyučování, žáci ohroženi školním neúspěchem. V průběhu školního roku docházelo k pohovorům, na kterých se řešily konkrétní aktuální problémy, a hledalo se optimální řešení. Probíhaly metodické pohovory s pedagogy, poradenské pohovory s žáky, schůzky s odborníky z PPP a SPC.

Výchovná poradkyně se stará o žáky se speciálními vzdělávacími potřebami. Vede jejich aktuální seznam, doporučení zapisuje do matriky, komunikuje s pedagogicko-psychologickou poradnou a speciálními pedagogickými centry, předává informace z doporučení pedagogům a dohlíží na jejich naplňování. Také se stará o včasné vypracování individuálních vzdělávacích plánů a jejich dodržování. U čtvrtých ročníků s žáky komunikuje ohledně uzpůsobení podmínek maturitní zkoušky.

V rámci kariérového poradenství předává výchovná poradkyně žákům informace o možnostech pomaturitního studia. Na určeném místě vyvěšuje letáky a nabídky studia vysokých škol, nabídky práce, které škola dostává od zaměstnavatelů z okolí, pozvánky na dny otevřených dveří a veletrhy. Také probíhají individuální pohovory s žáky.

Aktivity výchovné poradkyně:

- organizace a zajištění adaptačního kurzu pro první ročníky;
- zjišťování zdravotních obtíží a speciálních vzdělávacích potřeb žáků;
- informační a metodická pomoc vyučujícím s žáky se speciálními vzdělávacími potřebami;
- individuální pohovory s žáky a zákonnými zástupci;
- konzultace s žáky o jejich studijních a osobních problémech, které se promítají do studia;
- spolupráce s pedagogicko-psychologickou poradnou;
- spolupráce s metodikem prevence;
- účast na přednáškách a workshopech pro výchovné poradce;
- kariérové poradenství žáků.

8. Údaje o dalším vzdělávání pedagogických pracovníků a odborného rozvoje nepedagogických pracovníků

Další vzdělávání pedagogických i nepedagogických pracovníků bylo v hodnoceném školním roce opět zaměřeno na prohloubení odborných a osobnostních znalostí učitelů a THP pracovníků. Některé školení probíhaly on-line formou, některé prezenční a některá kombinovanou formou. Všichni pedagogičtí pracovníci i THP pracovníci se účastní minimálně jednoho školení v příslušném školním roce.

Přehled dalšího vzdělávání pedagogických pracovníků je shrnut do následující tabulky:

Profesní rozvoj zaměstnanců – další vzdělávání pracovníků školy, sledovaný školní rok: 2023/2024 (od 1. 9. 2023 do 31. 8. 2024)

Celkový přepočtený počet pracovníků školy k 30. 9. 2021:	pedagogičtí:	**45,5**
	nepedagogičtí:	**8,2**
Celkový počet pracovníků školy (fyzických osob) k 30. 9. 2021:	pedagogičtí:	**46**
	nepedagogičtí:	**9**

Pracovníci školy	Typ vzdělávací akce	Forma vzdělávání	Název vzdělávací akce	Způsob financování vzdělávání	Celková časová dotace na vzdělávací akci	Počet absolvovaných hodin vzdělávání ve sledovaném období	Počet zúčastněných pracovníků	Poznámka
Pedagogický pracovník	Odborné vzdělávání	prezenční	51. zasedání Asociace středních a vyšších odborných škol s výtvarnými a uměleckořemeslnými obory ČR	rozpočet školy	13,0	13,0	1	Náplň jednání - odborná a legislativní problematika vedení školy.
Pedagogický pracovník	Odborné vzdělávání	prezenční	51. zasedání Asociace středních a vyšších odborných škol s výtvarnými a uměleckořemeslnými obory ČR	rozpočet školy	3,0	3,0	1	Náplň jednání - odborná a legislativní problematika vedení školy.
Pedagogický pracovník	Odborné vzdělávání	prezenční	Workshop - kulatý stůl SUPŠ a VOŠ Praha	bezplatné	6,0	6,0	6	Školení pedagogů, čerpání nových zkušeností oboru Design hraček.
Pedagogický pracovník	Odborné vzdělávání	prezenční	Výchovně-vzdělávací zájezd Katalánsko a Marseille	mimorozpočtové zdroje	32,0	8,0	4	
Pedagogický pracovník	Odborné vzdělávání	prezenční	52. zasedání Asociace středních a vyšších odborných škol s výtvarnými a uměleckořemeslnými obory ČR	bezplatné	16,0	8,0	1	Náplň jednání - odborná a legislativní problematika vedení školy.
Pedagogický pracovník	Odborné vzdělávání	prezenční	52. zasedání Asociace středních a vyšších odborných škol s výtvarnými a uměleckořemeslnými obory ČR	bezplatné	16,0	8,0	1	Náplň jednání - odborná a legislativní problematika vedení školy.
Pedagogický pracovník	Odborné vzdělávání	prezenční	Kulatý stůl s pedagogy VOŠUP a SUPŠ Praha	bezplatné	5,0	5,0	4	Výměna zkušeností a nastartování spolupráce formou eTwinningu

Pracovníci školy	Typ vzdělávací akce	Forma vzdělávání	Název vzdělávací akce	Způsob financování vzdělávání	Celková časová dotace na vzdělávací akci	Počet absolvovaných hodin vzdělávání ve sledovaném období	Počet zúčastněných pracovníků	Poznámka
Pedagogický pracovník	Odborné vzdělávání	distanční (online)	Pravopisné a stylistické zásady úředních textů	bezplatné	4,0	4,0	1	
Pedagogický pracovník	Odborné vzdělávání	distanční (online)	Kreativně ve školním prostředí	rozpočet školy	8,0	8,0	1	
Pedagogický pracovník	Odborné vzdělávání	prezenční	Kurz pro učitele angličtiny "Methodology Revisited, Revitalised and Re-energised"	mimorozpočtové zdroje	48,0	48,0	1	Kurz se konal v Executive Training Institute na Maltě.
Pedagogický pracovník	Odborné vzdělávání	distanční (online)	Teaching with Digital – all digital learning methods you need to know	bezplatné	1,0	1,0	1	
Pedagogický pracovník	Odborné vzdělávání	distanční (online)	"Get your pupils talking" - webinář pro učitele angličtiny	bezplatné	2,0	2,0	1	
Pedagogický pracovník	Odborné vzdělávání	distanční (online)	Kreativně ve školním prostředí	rozpočet školy	8,0	8,0	1	
Pedagogický pracovník	Odborné vzdělávání	prezenční	Technologický seminář Dormer-Pramet	bezplatné	5,0	5,0	2	
Pedagogický pracovník	Odborné vzdělávání	prezenční	Metodický kurz pro pedagogické pracovníky - SketchUp	bezplatné	8,0	8,0	1	
Pedagogický pracovník	Odborné vzdělávání	prezenční	Školení na nový CNC soustruh	bezplatné	6,0	6,0	4	
Pedagogický pracovník	Odborné vzdělávání	prezenční	Konzultační semináře pro školní maturitní komisaře	bezplatné	3,0	3,0	1	
Pedagogický pracovník	Odborné vzdělávání	prezenční	Modam 2024	bezplatné	8,0	8,0	2	
Pedagogický pracovník	Odborné vzdělávání	prezenční	Druhy energií v experimentech	bezplatné	8,0	8,0	3	
Sborovna	Osobnostní vzdělávání	prezenční	Školení "Sborovna - stmelovací aktivity"	mimorozpočtové zdroje	8,0	8,0	46	
Ředitel	Odborné vzdělávání	distanční (online)	Platové předpisy ve školství 2024 videoseminář	rozpočet školy	6,0	6,0	1	
Ředitel	Odborné vzdělávání	prezenční	Aktuální právní úprava činnosti SŠ	rozpočet školy	5,0	5,0	1	
Pedagogický pracovník	Odborné vzdělávání	prezenční	Aktuální právní úprava činnosti SŠ	rozpočet školy	5,0	5,0	1	
Ředitel	Odborné vzdělávání	distanční (online)	Infoservis edu.cz, informace týkající se vyhlášky č. 13/2005 Sb., o středním vzdělávání a vzdělávání	bezplatné	2,0	2,0	1	
Ředitel	Odborné vzdělávání	prezenční	Základy kybernetické bezpečnosti (KB I.) pro správce sítí	mimorozpočtové zdroje	16,0	16,0	1	

Pracovníci školy	Typ vzdělávací akce	Forma vzdělávání	Název vzdělávací akce	Způsob financování vzdělávání	Celková časová dotace na vzdělávací akci	Počet absolvovaných hodin vzdělávání ve sledovaném období	Počet zúčastněných pracovníků	Poznámka
Pedagogický pracovník	Odborné vzdělávání	prezenční	Základy kybernetické bezpečnosti (KB I.) pro správce sítí	mimorozpočtové zdroje	16,0	16,0	1	
Ředitel	Odborné vzdělávání	distanční (online)	Setkání k připravovanému projektu IDZ - informace o možnosti zapojení škol	bezplatné	1,0	1,0	1	
Ředitel	Odborné vzdělávání	distanční (online)	Konzultační seminář pro management škol	bezplatné	4,0	4,0	1	
Ředitel	Odborné vzdělávání	prezenční	"Jak správně zvládat zadávání veřejných zakázek“ u příspěvkových organizací MSK	bezplatné	6,0	6,0	1	
Ředitel	Odborné vzdělávání	distanční (online)	Platové předpisy ve školách a školských zařízeních	rozpočet školy	8,0	8,0	1	
Ředitel	Osobnostní vzdělávání	prezenční	Seminář pro ředitele škol a školských zařízení zřizovaných Moravskoslezským krajem	bezplatné	4,0	4,0	1	
Ředitel	Odborné vzdělávání	prezenční	Odborná stáž JobAir Technic Mošnov	bezplatné	2,0	1,0	1	
Pedagogický pracovník	Odborné vzdělávání	distanční (online)	Rendering	bezplatné	10,0	10,0	1	
Pedagogický pracovník	Odborné vzdělávání	prezenční	Stáž v Model Opava	mimorozpočtové zdroje	40,0	40,0	1	
Pedagogický pracovník	Odborné vzdělávání	prezenční	Exkurze muzeum Tatra Kopřivnice	rozpočet školy	2,0	2,0	1	
Pedagogický pracovník	Odborné vzdělávání	distanční (online)	Základy Blendru, efekty a modifikátory	rozpočet školy	30,0	10,0	1	
Pedagogický pracovník	Odborné vzdělávání	prezenční	Odpovědnost vedoucího pracovníka školy nebo školského zažízení za BOZP pracovnělékařské služby ve školství k 1.1.2023	rozpočet školy	4,0	4,0	1	Vydáno osvědčení o absolvování s platností 36 měsíců.
Pedagogický pracovník	Odborné vzdělávání	prezenční	Školení nového CNC Emco	rozpočet školy	6,0	6,0	4	
Pedagogický pracovník	Odborné vzdělávání	distanční (online)	Jak vytvořit propagační video s pomocí telefonu	rozpočet školy	4,0	4,0	1	
Pedagogický pracovník	Odborné vzdělávání	prezenční	Digitalizace ve výuce českého jazyka - 1. část	bezplatné	4,0	4,0	2	
Pedagogický pracovník	Odborné vzdělávání	prezenční	Digitalizace ve výuce českého jazyka - 2. část	bezplatné	4,0	4,0	2	
Pedagogický pracovník	Odborné vzdělávání	prezenční	For the Love of Teaching - konference pro učitele AJ	rozpočet školy	6,0	6,0	5	
Pedagogický pracovník	Odborné vzdělávání	prezenční	Letní kurz pro učitele - Teacher Training (Dublin)	mimorozpočtové zdroje	50,0	50,0	1	

Střední škola průmyslová a umělecká, Opava, příspěvková organizace,
Praskova 399/8, 746 01 Opava, tel.: 553 621 580
e-mail: sspu@sspu-opava.cz, www.sspu-opava.cz

Pracovníci školy	Typ vzdělávací akce	Forma vzdělávání	Název vzdělávací akce	Způsob financování vzdělávání	Celková časová dotace na vzdělávací akci	Počet absolvovaných hodin vzdělávání ve sledovaném období	Počet zúčastněných pracovníků	Poznámka
Pedagogický pracovník	Odborné vzdělávání	distanční (online)	Aktivizace studentů při výuce literatury na SŠ	bezplatné	2,0	2,0	1	
Pedagogický pracovník	Odborné vzdělávání	distanční (online)	"Get your pupils talking" (webinář pro učitele AJ)	bezplatné	2,0	2,0	1	
Pedagogický pracovník	Odborné vzdělávání	distanční (online)	Autorské právo	bezplatné	2,0	2,0	1	
Pedagogický pracovník	Odborné vzdělávání	distanční (online)	"Digiday #18 - Učíme (se) s AI"	bezplatné	4,0	4,0	2	
Pedagogický pracovník	Odborné vzdělávání	prezenční	INOVACE VE VÝUCE	bezplatné	7,0	7,0	1	Konference INOVACE VE VÝUCE
Nepedagogický pracovník	Odborné vzdělávání	distanční (online)	Ginis expres KDF - rozšiřující práce s programem	rozpočet školy	4,0	4,0	2	
Nepedagogický pracovník	Odborné vzdělávání	distanční (online)	Ginis Express KDF - Rozšiřující práce s programem	rozpočet školy	4,0	4,0	2	
Nepedagogický pracovník	Odborné vzdělávání	distanční (online)	Dopady novely zákoníku práce do školní praxe	rozpočet školy	4,0	4,0	1	
Nepedagogický pracovník	Odborné vzdělávání	prezenční	Hospodaření příspěvkových organizací	rozpočet školy	4,0	4,0	1	
Nepedagogický pracovník	Odborné vzdělávání	distanční (online)	Nový zákon o účetnictví	rozpočet školy	4,0	4,0	1	
Nepedagogický pracovník	Odborné vzdělávání	prezenční	Spisová služba v aktualitách a praxi	rozpočet školy	6,0	6,0	1	
Nepedagogický pracovník	Odborné vzdělávání	prezenční	Nejen elektronická spisová služba	rozpočet školy	6,0	6,0	1	
Nepedagogický pracovník	Odborné vzdělávání	prezenční	Pracovní setkání k e-spis lite	bezplatné	6,0	6,0	1	
Nepedagogický pracovník	Odborné vzdělávání	prezenční	Školení hostované spisové služby e-spis LITE	bezplatné	6,0	6,0	1	
Pedagogický pracovník	Odborné vzdělávání	prezenční	15. Krajská konference k primární prevenci 2023	bezplatné	10,0	10,0	1	
Pedagogický pracovník	Odborné vzdělávání	distanční (online)	Rodiče, váš souhlas nikdy nepotřebujeme.	rozpočet školy	1,0	1,0	1	PČR - Luděk Cuták
Pedagogický pracovník	Odborné vzdělávání	distanční (online)	Programování v jazyce Python pro pokročilé	bezplatné	4,0	4,0	1	
Pedagogický pracovník	Odborné vzdělávání	distanční (online)	Microsoft 365 - novinky pro správce	bezplatné	4,0	3,0	1	
Pedagogický pracovník	Odborné vzdělávání	distanční (online)	Microsoft 365 - individuální podpora pro správce	bezplatné	5,0	2,0	1	Správa Microsoft 365

Pracovníci školy	Typ vzdělávací akce	Forma vzdělávání	Název vzdělávací akce	Způsob financování vzdělávání	Celková časová dotace na vzdělávací akci	Počet absolvovaných hodin vzdělávání ve sledovaném období	Počet zúčastněných pracovníků	Poznámka
Pedagogický pracovník	Odborné vzdělávání	prezenční	Workshop - kulatý stůl SUPŠ a VOŠ Praha	bezplatné	8,0	8,0	6	Školení pedagogů, čerpání nových zkušeností oboru Design hraček
Pedagogický pracovník	Odborné vzdělávání	distanční (online)	Webinář Programování v jazyce Python	bezplatné	5,0	5,0	1	NPI - Rozvoj informatiky na SŠ a gymnáziích dle nového RVP, Programování v jazyce Python
Pedagogický pracovník	Odborné vzdělávání	distanční (online)	Microsoft 365 pro pracovníky školy - práce s AI	bezplatné	3,0	3,0	1	
Pedagogický pracovník	Odborné vzdělávání	distanční (online)	Canva se zaměřením na rozvoj digitálních kompetencí žáků	bezplatné	3,0	3,0	1	Jak využít EDU program v řešení CANVA pro výuku
Pedagogický pracovník	Odborné vzdělávání	prezenční	Erasmus+ Praktický workshop	bezplatné	12,0	12,0	1	
Pedagogický pracovník	Odborné vzdělávání	distanční (online)	Erasmus+ webinář kvalita projektu	bezplatné	2,0	2,0	2	
Pedagogický pracovník	Odborné vzdělávání	distanční (online)	Speaking games and activities in the classroom	rozpočet školy	7,0	7,0	1	
Pedagogický pracovník	Odborné vzdělávání	distanční (online)	Erasmus+ Webinář pro žadatele KA121-VET	bezplatné	3,0	3,0	1	
Pedagogický pracovník	Odborné vzdělávání	prezenční	Erasmus+ Setkání akreditovaných organizací	bezplatné	7,0	7,0	1	
Pedagogický pracovník	Odborné vzdělávání	prezenční	Workshop - kulatý stůl SUPŠ a VOŠ Praha	bezplatné	8,0	8,0	6	Školení pedagogů, čerpání nových zkušeností oboru Design hraček.
Pedagogický pracovník	Odborné vzdělávání	distanční (online)	Rozvoj kompetencí v praxi	bezplatné	5,0	5,0	3	
Pedagogický pracovník	Osobnostní vzdělávání	prezenční	On-line prostředí a kyberbezpečnost	bezplatné	2,0	2,0	1	
Pedagogický pracovník	Odborné vzdělávání	prezenční	Exkurze	bezplatné	8,0	8,0	4	Exkurze do firmy JobAir Technic v Mošnově u Ostravy
Pedagogický pracovník	Odborné vzdělávání	prezenční	Exkurze Tatra Kopřivnice	bezplatné	6,0	6,0	2	

Pracovníci školy	Typ vzdělávací akce	Forma vzdělávání	Název vzdělávací akce	Způsob financování vzdělávání	Celková časová dotace na vzdělávací akci	Počet absolvovaných hodin vzdělávání ve sledovaném období	Počet zúčastněných pracovníků	Poznámka
Pedagogický pracovník	Odborné vzdělávání	prezenční	Druhy energií v experimentech	bezplatné	8,0	8,0	3	
Pedagogický pracovník	Odborné vzdělávání	prezenční	Národní finále 8. ročníku Národní soutěže ČR v kybernetické bezpečnosti - učitelská konference	bezplatné	3,0	3,0	1	
Pedagogický pracovník	Odborné vzdělávání	prezenční	Workshop - kulatý stůl SUPŠ a VOŠ Praha	bezplatné	8,0	8,0	6	
Pedagogický pracovník	Osobnostní vzdělávání	distanční (online)	Mediálním vzděláváním proti dezinformacím	bezplatné	4,0	4,0	1	
Pedagogický pracovník	Odborné vzdělávání	prezenční	Technologický seminář Dormer - Pramet	bezplatné	5,0	5,0	2	
Pedagogický pracovník	Odborné vzdělávání	distanční (online)	Začínající učitel a adaptační období	bezplatné	8,0	8,0	1	
Pedagogický pracovník	Odborné vzdělávání	prezenční	SKETCHUP - METODICKÝ KURZ PRO PEDAGOGICKÉ PRACOVNÍKY	bezplatné	8,0	8,0	1	
Pedagogický pracovník	Odborné vzdělávání	prezenční	Metodický kurz pro pedagogické pracovníky - SketchUp	bezplatné	8,0	8,0	1	
Pedagogický pracovník	Odborné vzdělávání	prezenční	Workshop pro výchovné poradce	bezplatné	3,0	3,0	1	
Pedagogický pracovník	Odborné vzdělávání	distanční (online)	Individuální vzdělávací plán – jak ho vytvořit a jak ho používat	rozpočet školy	4,0	4,0	1	
Pedagogický pracovník	Odborné vzdělávání	prezenční	Hravé sebepoznávací aktivity, jejich využití a reflexe	rozpočet školy	5,0	5,0	1	
Pedagogický pracovník	Odborné vzdělávání	distanční (online)	Asociace výchovných poradců, z.s. - Dokumentace výchovného poradce	bezplatné	2,0	2,0	1	
Pedagogický pracovník	Odborné vzdělávání	distanční (online)	Asociace výchovných poradců - Kariérové poradenství v praxi	bezplatné	2,0	2,0	1	
Pedagogický pracovník	Odborné vzdělávání	distanční (online)	Digiday #18 - Učíme (se) s AI	bezplatné	4,0	4,0	1	
Pedagogický pracovník	Odborné vzdělávání	distanční (online)	Webinář o rizicích virtuální komunikace (E-bezpečí, Asociace výchovných poradců)	bezplatné	3,0	3,0	1	
Pedagogický pracovník	Odborné vzdělávání	prezenční	workshop kulatý sůl SUPŠ a VOŠ Praha	bezplatné	8,0	8,0	6	
Pedagogický pracovník	Odborné vzdělávání	distanční (online)	Rozvoj socio-emočního učení	bezplatné	15,0	15,0	1	Webinář Asociace výchovných poradců
Pedagogický pracovník	Odborné vzdělávání	distanční (online)	Digiday #20 - AI pod kontrolou	bezplatné	3,0	3,0	1	Společně pořádají GUG.cz, NPI ČR a AI dětem

Pracovníci školy	Typ vzdělávací akce	Forma vzdělávání	Název vzdělávací akce	Způsob financování vzdělávání	Celková časová dotace na vzdělávací akci	Počet absolvovaných hodin vzdělávání ve sledovaném období	Počet zúčastněných pracovníků	Poznámka
Pedagogický pracovník	Odborné vzdělávání	prezenční	28. ročník Semináře o výuce matematiky pro učitele SŠ a 2. st. ZŠ	bezplatné	5,0	5,0	2	
Pedagogický pracovník	Odborné vzdělávání	prezenční	Sociální sítě na škole	rozpočet školy	6,0	6,0	1	
Pedagogický pracovník	Odborné vzdělávání	prezenční	Konference Oxford University Press v Ostravě	rozpočet školy	6,0	6,0	6	
Pedagogický pracovník	Odborné vzdělávání	prezenční	Inspirace k rozvíjení čtenářské gramotnosti	rozpočet školy	7,0	7,0	1	
Pedagogický pracovník	Odborné vzdělávání	prezenční	Digitální kompetence ve výuce českého jazyka a literatury	bezplatné	3,0	3,0	2	
Pedagogický pracovník	Odborné vzdělávání	distanční (online)	Jak zpestřit výuku literatury na SŠ	bezplatné	2,0	2,0	1	
Pedagogický pracovník	Odborné vzdělávání	distanční (online)	Aktivizace studentů při výuce literatury na SŠ	bezplatné	2,0	2,0	2	
Pedagogický pracovník	Odborné vzdělávání	prezenční	Matematika s GeoGebrou	bezplatné	8,0	31,0	2	
Pedagogický pracovník	Odborné vzdělávání	prezenční	Seminář o výuce matematiky pro učitele SŠ a 2.st.ZŠ	bezplatné	5,0	5,0	2	
Pedagogický pracovník	Odborné vzdělávání	prezenční	Obtížné situace a konflikty na školách a jejich zvládání.	rozpočet školy	65,0	115,0	1	
Pedagogický pracovník	Odborné vzdělávání	prezenční	Dílna pro zástupce ředitele střední školy	rozpočet školy	11,0	11,0	1	
Pedagogický pracovník	Odborné vzdělávání	prezenční	Biodiverzita a její management v zoologických zahradách	rozpočet školy	8,0	8,0	1	
Pedagogický pracovník	Odborné vzdělávání	kombinované (prezenční + distanční)	Microsoft akademie pro vedení škola	bezplatné	12,0	12,0	1	2 × prezenční forma - 12. 9. + 7. 11. 2023 3 × webinář - 26. 9. + 10. 10. + 24. 10. 2023
Ředitel	Odborné vzdělávání	kombinované (prezenční + distanční)	Microsoft akademie pro vedení škol	bezplatné	12,0	12,0	1	2 × prezenční forma - 12. 9. + 7. 11. 2023 3 × webinář - 26. 9. + 10. 10. + 24. 10. 2023
Pedagogický pracovník	Odborné vzdělávání	distanční (online)	Konzultační seminář pro management škol	bezplatné	4,0	4,0	1	

Pracovníci školy	Typ vzdělávací akce	Forma vzdělávání	Název vzdělávací akce	Způsob financování vzdělávání	Celková časová dotace na vzdělávací akci	Počet absolvovaných hodin vzdělávání ve sledovaném období	Počet zúčastněných pracovníků	Poznámka
Pedagogický pracovník	Odborné vzdělávání	kombinované (prezenční + distanční)	Microsoft akademie pro vedení škol	bezplatné	12,0	12,0	1	2 × prezenční forma - 12. 9. + 7. 11. 2023 3 × webinář - 26. 9. + 10. 10. + 24. 10. 2023
Pedagogický pracovník	Odborné vzdělávání	prezenční	Porada zástupců ředitelů středních škol, vyšších odborných škol, konzervatoře zřizovaných Moravskoslezským krajem	bezplatné	10,0	10,0	1	
Pedagogický pracovník	Odborné vzdělávání	prezenční	Seminář k digitalizaci průběhu přijímacího řízení	bezplatné	3,0	3,0	1	
Pedagogický pracovník	Odborné vzdělávání	distanční (online)	Konzultační seminář pro management škol	bezplatné	4,0	4,0	1	
Pedagogický pracovník	Odborné vzdělávání	prezenční	Konference - zákoník práce, platy a zákon o pedagogických pracovnících ve změnách 2024	rozpočet školy	4,0	4,0	2	1 pedagog 1 THP
Pedagogický pracovník	Odborné vzdělávání	prezenční	Workshop k přijímacímu řízení (CDV Ostrava)	rozpočet školy	4,0	4,0	2	1 pedagog 1 THP
Pedagogický pracovník	Odborné vzdělávání	distanční (online)	DIPSY - online konference	bezplatné	1,0	1,0	2	1 pedagog 1 THP
Pedagogický pracovník	Odborné vzdělávání	distanční (online)	Webinář k DIPSY	bezplatné	1,0	1,0	2	1 pedagog 1 THP
Pedagogický pracovník	Odborné vzdělávání	distanční (online)	DIPSY - online konference - OPRAVA!!!	bezplatné	2,0	2,0	2	1 pedagog 1 THP
Pedagogický pracovník	Odborné vzdělávání	prezenční	GeoGebra v deskriptivní geometrii	bezplatné	6,0	6,0	1	VŠB TU Ostrava
Pedagogický pracovník	Odborné vzdělávání	prezenční	Praktický seminář ke správnímu řízení	bezplatné	6,0	6,0	2	
Pedagogický pracovník	Osobnostní vzdělávání	distanční (online)	Jak připravit tým na změnu	bezplatné	1,0	1,0	1	
Pedagogický pracovník	Odborné vzdělávání	distanční (online)	Novinky v rámci přijímacího řízení na SŠ	bezplatné	2,0	2,0	1	Škola On-line
Pedagogický pracovník	Osobnostní vzdělávání	prezenční	KÚ MSK - kulaté stoly ke vzdělávací nabídce pro školní rok 2025/2026	bezplatné	2,0	2,0	1	
Pedagogický pracovník	Odborné vzdělávání	prezenční	Školení - nový CNC stroj	bezplatné	5,0	5,0	4	
Pedagogický pracovník	Osobnostní vzdělávání	prezenční	Svářecký průkaz - přezkoušení a obnovení platnosti	rozpočet školy	8,0	8,0	1	
Pedagogický pracovník	Odborné vzdělávání	distanční (online)	Digiday #18 - Učíme (se) s AI	bezplatné	5,0	5,0	2	

Pracovníci školy	Typ vzdělávací akce	Forma vzdělávání	Název vzdělávací akce	Způsob financování vzdělávání	Celková časová dotace na vzdělávací akci	Počet absolvovaných hodin vzdělávání ve sledovaném období	Počet zúčastněných pracovníků	Poznámka
Pedagogický pracovník	Odborné vzdělávání	prezenční	Intenzivní vzdělávací kurz - angličtina/metodika	mimorozpočtové zdroje	78,0	78,0	1	
Pedagogický pracovník	Odborné vzdělávání	distanční (online)	Událost Digiday #18 - Učíme (se) s AI	bezplatné	4,0	4,0	1	
Pedagogický pracovník	Osobnostní vzdělávání	distanční (online)	Základy profesní etikety pro pedagogy	rozpočet školy	8,0	8,0	1	
Pedagogický pracovník	Odborné vzdělávání	prezenční	Rhinoceros 5 - Rendering	bezplatné	8,0	8,0	2	
Pedagogický pracovník	Odborné vzdělávání	online	SMC e-Learning - kurz pneumatické, elektronické a robotické techniky	Vlastní prostředky	130,0	130,0	1	
Pedagogický pracovník	Odborné vzdělávání	online	Inovace ve výuce kolaborativních robotů	bezplatné	4,0	1,0	1	Webinář
Nepedagogický pracovník	Odborné vzdělávání	online	Školení ISPOP - emise	bezplatné	4,0	1,0	1	Webinář
Pedagogický pracovník	Odborné vzdělávání	prezenční	Letní škola „CHEMIE PRO ŽIVOT“ pro pedagogy (20. - 22.8.2024)	bezplatné	15,0	15,0	1	
Pedagogický pracovník	Osobnostní vzdělávání	distanční (online)	Webinář Asociace výchovných poradců: Wellbeeing na škole	bezplatné	2,0	2,0	1	
Pedagogický pracovník	Odborné vzdělávání	distanční (online)	Webina5 Rapid develoers application	bezplatné	4,0	4,0	1	
Pedagogický pracovník	Odborné vzdělávání	distanční (online)	Webinář DevOps - publikace online aplikací	bezplatné	12,0	12,0	1	
Pedagogický pracovník	Odborné vzdělávání	distanční (online)	Webinář - Instalace privátního cloudu Kubernet network	bezplatné	6,0	6,0	1	
Pedagogický pracovník	Odborné vzdělávání	prezenční	BOZP školení	rozpočet školy	2,0	2,0	46	
Nepedagogický pracovník	Odborné vzdělávání	prezenční	BOZP školení	rozpočet školy	2,0	2,0	8	
Pedagogický pracovník	Odborné vzdělávání	prezenční	Jazykový kurz angličtiny	mimorozpočtové zdroje	60,0	60,0	1	
Pedagogický pracovník	Odborné vzdělávání	prezenční	Konference pro vyučující anglického jazyka na SŠ "For the Love of Teaching"	rozpočet školy	5,0	5,0	2	
Pedagogický pracovník	Odborné vzdělávání	prezenční	Formativní hodnocení	rozpočet školy	8,0	8,0	50	
Pedagogický pracovník	Odborné vzdělávání	prezenční	Intenzivní jazykový kurz angličtiny	mimorozpočtové zdroje	60,0	60,0	1	

Pracovníci školy	Typ vzdělávací akce	Forma vzdělávání	Název vzdělávací akce	Způsob financování vzdělávání	Celková časová dotace na vzdělávací akci	Počet absolvovaných hodin vzdělávání ve sledovaném období	Počet zúčastněných pracovníků	Poznámka
Sborovna	Odborné vzdělávání	prezenční	Formativní hodnocení	rozpočet školy	8,0	8,0	47	Zřetel s.r.o., lektor PhDr. Jakub Forýtek
Pedagogický pracovník	Odborné vzdělávání	prezenční	Konference pro učitele anglického jazyka	rozpočet školy	5,0	5,0	2	
Pedagogický pracovník	Osobnostní vzdělávání	prezenční	Kurz angličtiny - Erasmus Dublin - 3 týdny	mimorozpočtové zdroje	60,0	60,0	1	

Celkový počet vzdělávacích akcí ve sledovaném školním roce:	**147**	
Celkový počet fyzických osob = pedagogických pracovníků, kteří se účastnili DVPP v daném školním roce **(bez vzdělávacích akcí typu "sborovna")**	46	**100 %**
Celkový počet fyzických osob = NEpedagogických pracovníků, kteří se účastnili DV v daném školním roce	4	**44,4 %**

Kvalifikovanost pedagogických pracovníků (přepočet na plně zaměstnané)		
Kvalifikovanost PP	**Přepočtený počet PP včetně externistů**	**Podíl kvalifikovaných v %**
Kvalifikovaní	**45,5**	**99,4%**
Nekvalifikovaní	**0,3**	**0,6%**
Celkový součet přepočtených PP	**45,8**	**100%**

Průměrný věk pedagogického sboru	**51,3**

Nabídka dalšího vzdělávání v rámci celoživotního učení – přehled v tabulce	
Ano	Rekvalifikace (získání nové kvalifikace a zvýšení, rozšíření nebo prohloubení dosavadní kvalifikace).
Ne	Příprava na vykonání zkoušky podle Národní soustavy kvalifikací.
Ano	Odborné vzdělávání pro zaměstnavatele.
Ne	Zkoušky podle zákona 179/2006 Sb. v platném znění (Zákon o ověřování a uznávání výsledků dalšího vzdělávání).
Ano	Zájmové vzdělávání pro veřejnost (např. jazykové kurzy, kurzy kresby, modelování, večerní fotografie…).
Ano	Vzdělávání v oblasti ICT dovedností (na objednávku firem i zájmové pro občany).
Ne	Vzdělávání seniorů.
Ne	Občanské vzdělávání.
Ne	Čeština pro cizince.
Ano	Další vzdělávání pedagogických pracovníků.

Celoživotní vzdělávání, sledovaný školní rok: 2023/2024 (od 1. 9. 2023 do 31. 8. 2024)

Typ akce CŽV	Název akce CŽV	Rozsah akce	Počet účastníků akce	Poznámka
Zájmové vzdělávání pro veřejnost (např. jazykové kurzy, keramika, apod.)	Přípravné kurzy „Kresby“	Dlouhodobá akce	**11**	—
Zájmové vzdělávání pro veřejnost (např. jazykové kurzy, keramika, apod.)	Přípravné kurzy „Modelování“	Dlouhodobá akce	**40**	—
Zájmové vzdělávání pro veřejnost (např. jazykové kurzy, keramika, apod.)	Přípravné kurzy „Večerní kresba“	Dlouhodobá akce	**10**	—
Celkový počet akcí a průměrný počet účastníků na jednu akci celoživotního vzdělávání:		**3**	**20**	—

9. Údaje o aktivitách a prezentaci školy na veřejnosti

Prezentace školy, sledovaný školní rok: 2023/2024 (od 1. 9. 2023 do 31. 8. 2024)

Webové stránky školy	
Standard webu školy	**ANO**
1. Škola má webové stránky	ANO
2. Škola má vlastní doménu 2. řádu v národní doméně (.cz, a také .eu)	ANO
3. Webové stránky školy jsou přístupné výhradně přes protokol https	ANO
4. Web neobsahuje žádnou reklamu	ANO
5. Používání otevřených formátů - dokumenty ke stažení jsou nabízeny v otevřených formátech (např. RTF, PDF, ODT, EPUB, HTM)	ANO
6. Titulní stránka a záhlaví webu obsahuje: název a logo školy	ANO
7. Logo „Příspěvková organizace Moravskoslezského kraje“ s odkazem na jeho stránky – umístění na každé stránce webu	ANO
8. Hlavní kontaktní údaje na každé stránce	ANO
9. Povinně zveřejňované informace	ANO
10. Kontakty na vedení školy, učitele příp. další zaměstnance školy	ANO
11. Nabídka studia ve škole	ANO
12. Historie školy	ANO
13. Výroční zprávy školy	ANO
14. Inspekční zprávy ČŠI nebo odkazy na tyto zprávy	ANO
15. Přístup do školního informačního systému	ANO
16. Přístup k rozvrhu vyučovacích hodin včetně změn	ANO
17. Nabídka služeb a volnočasových aktivit realizovaných školou	ANO
Vlastnosti webu školy	**ANO**
Webové stránky jsou **responzivní**	ANO
Jednotný design webu	ANO
Webové stránky umožňují **fulltextové vyhledávání**	ANO
Při vyhledávaní regulárního výrazu **"střední škola/název města"** se webové stránky školy ve vyhledávačích **Google a Seznam** zobrazí **na první straně**	ANO
Webové stránky jsou validní a splňují standardy W3C - https://validator.w3.org/	ANO

Četnost příspěvků (aktuálnost webu) průměr **4 příspěvky /měsíc**	**ANO**		
září	14	**suma příspěvků za 3 měsíce**	**průměr příspěvků za 3 měsíce**
říjen	9		
listopad	6	29	9,7
prosinec	8	23	7,7
leden	6	20	6,7
únor	3	17	5,7
březen	14	23	7,7
duben	13	30	10,0
květen	10	37	12,3
červen	15	38	12,7

Sociální sítě školy

Oficiální školní sociální síť	**FACEBOOK**	**INSTAGRAM**	
Má-li škola navíc jinou oficiální sociální síť než je vyjmenováno v nabídce (vypište):			
Četnost příspěvků (aktuálnost sociálních sítí) průměr **8 příspěvků /měsíc**	**ANO**		
září	29	**suma příspěvků za 3 měsíce**	**průměr příspěvků za 3 měsíce**
říjen	31		
listopad	44	104	34,7
prosinec	20	95	31,7
leden	14	78	26,0
únor	11	45	15,0
březen	28	53	17,7
duben	28	67	22,3
květen	26	82	27,3
červen	40	94	31,3

Prezentační aktivity školy směrem k veřejnosti

Typ akce	Název akce	Četnost akce za školní rok	Charakter akce
Jiná	Představení oborů školy výchovným poradcům základních škol opavského regionu	1	Každoroční
Den otevřených dveří	Den otevřených dveří – umělecké obory	2	Každoroční
Den otevřených dveří	Den otevřených dveří – technické obory	2	Každoroční
Jiná	Výtvarný workshop pro žáky 1. a 2. stupně základních škol	1	Každoroční
Jiná	Přípravné kurzy Kresby, Modelování a Večerní kresby	10	Každoroční
Jiná	Den profesí – zaměstnavatelé prezentují své firmy pro žáky technických oborů	1	Každoroční
Burza povolání (veletrhy škol)	Veletrh povolání v opavské sportovní hale pro veřejnost	1	Každoroční
Jiná	Život ve městě – workshop pro žáky 2. stupně základních škol, 6 ateliérů: kresba, socha, design, fotografie, malba a hračka	1	Každoroční
Prezentace oborů školy MŠ, ZŠ žákům	Agitace na základních školách	40	Každoroční
Jiná	Den profesí pro základní školy	5	Každoroční
Prezentace oborů školy MŠ, ZŠ žákům	It workshop 2023/2024 pro žáky základních škol	2	Každoroční
Jiná	Soutěže Prezentace pro žáky 2. stupně základních škol	1	Každoroční
Jiná	Soutěže ve stavění se stavebnicí Merkur pro žáky 2. stupně základních škol	1	Každoroční

Aktivity školy a žáků v rámci výuky, sledovaný školní rok: 2023/2024 (od 1. 9. 2023 do 31. 8. 2024)

				Celkový počet žáků SŠ dle zahajovacích výkazů v DFV a OFV sledovaného školního roku:	**390**	**Počet zúčastněných žáků**	**Poznámka**
Druh aktivity	**Název aktivity**	**Četnost**	**Žáci**	**Časový rozsah aktivity**	**Dopad na druh školy**		
Kulturní akce	Divadelní představení v anglickém jazyce - "Henry and six wives"	1	různí	půldenní	SŠ	47	
Jiná (specifikujte v Názvu akce)	TrojBoj SVČ Opava pro žáky středních škol	1	stejní	půldenní	SŠ	15	
Jiná (specifikujte v Názvu akce)	Cyklistický kurz	1	stejní	vícedenní	SŠ	25	
Vzdělávání žáků v reálném prostředí (mimo školu)	Slezské zemské muzeum - komentovaná prohlídka	1	stejní	půldenní	SŠ	25	
Vzdělávání žáků v reálném prostředí (mimo školu)	Technotrasa Weisshuhnův kanál	1	stejní	půldenní	SŠ	21	Žáci se zúčastnili komentované prohlídky o unikátním vodním díle, které nechal na řece Moravici postavit opavský podnikatel Carl Weisshuhn.
Vzdělávání žáků v reálném prostředí (mimo školu)	Památník Petra Bezruče	1	stejní	půldenní	SŠ	25	Žáci se v průběhu interaktivní komentované prohlídky seznámili s životem a dílem Petra Bezruče.
Vzdělávání žáků v reálném prostředí (mimo školu)	Edukační program v Kapli svatého Kříže v Opavě	1	stejní	půldenní	SŠ	23	
Vzdělávání žáků v reálném prostředí (mimo školu)	Edukační program v Domě umění k výstavě Michala Cihláře a Františka Skály	1	stejní	půldenní	SŠ	24	
Školní exkurze	Okresní soud v Opavě, náslech soudních přelíčení	1	různí	půldenní	SŠ	37	
Vzdělávání žáků v reálném prostředí (mimo školu)	Výstavy V Obecním domě a Galerii Hřivnáč	3	různí	půldenní	SŠ	32	
Vzdělávání žáků v reálném prostředí (mimo školu)	Edukační program Hlava plná barev v Domě umění	1	stejní	půldenní	SŠ	26	
Vzdělávání žáků v reálném prostředí (mimo školu)	Komentovaná prohlídka - Kostel svaté Hedviky	1	stejní	půldenní	SŠ	19	
Vzdělávání žáků v reálném prostředí (mimo školu)	Galerie Hřivnáč, Dům umění	1	stejní	půldenní	SŠ	17	
Vzdělávání žáků v reálném prostředí (mimo školu)	Komentovaná prohlídka Kostela Nanebevzetí Panny Marie	1	stejní	půldenní	SŠ	21	

Střední škola průmyslová a umělecká, Opava, příspěvková organizace,
Praskova 399/8, 746 01 Opava, tel.: 553 621 580
e-mail: sspu@sspu-opava.cz, www.sspu-opava.cz

Druh aktivity	Název aktivity	Četnost	Žáci	Časový rozsah aktivity	Dopad na druh školy	Počet zúčastněných žáků	Poznámka
Vzdělávání žáků v reálném prostředí (mimo školu)	Edukační program v Domě umění - Imaginárium	4	různí	půldenní	SŠ	75	
Školní exkurze	Logopedické Centrum Čtyřlístek	1	stejní	půldenní	SŠ	6	
Vzdělávání žáků v reálném prostředí (mimo školu)	Knihovna Petra Bezruče, Galerie Hřivnáč - výstavy	1	stejní	půldenní	SŠ	12	
Vzdělávání žáků v reálném prostředí (mimo školu)	Galerie Hřivnáč, Obecní dům - výstavy	2	různí	půldenní	SŠ	43	
Vzdělávání žáků v reálném prostředí (mimo školu)	Barokní architektura Opavy	1	stejní	půldenní	SŠ	25	
Školní exkurze	Základní škola pro zrakově postižené a žáky s vadami řeči	1	stejní	půldenní	SŠ	5	
Vzdělávání žáků v reálném prostředí (mimo školu)	Edukační program v Domě umění k výstavě Marie Lukáčové	2	různí	půldenní	SŠ	37	
Školní exkurze	Synagoga v Krnově	1	stejní	půldenní	SŠ	24	
Vzdělávání žáků v reálném prostředí (mimo školu)	Galerie Plato, GVUO Ostrava	1	stejní	jednodenní	SŠ	17	
Vzdělávání žáků v reálném prostředí (mimo školu)	Obecní dům, Galerie Hřivnáč	1	stejní	půldenní	SŠ	12	
Školní exkurze	Lednicko-valtický areál	1	stejní	vícedenní	SŠ	22	
Jiná (specifikujte v Názvu akce)	Přednáška bývalých žáků dnes studentů VŠB-TU Ostrava - Studentská formule	1	stejní	půldenní	SŠ	45	
Školní exkurze	Odborná exkurze Brano - Hradec nad Moravicí	1	stejní	půldenní	SŠ	18	
Jiná (specifikujte v Názvu akce)	Celostátní matematická soutěž	1	stejní	půldenní	SŠ	7	
Jiná (specifikujte v Názvu akce)	Krajské kolo florbalu	1	stejní	půldenní	SŠ	12	
Prevence	Preventivní workshop - Bezpečně u vody	1	stejní	půldenní	SŠ	30	Pořádal Hasičský záchranný sbor
Kulturní akce	Filmové představení "Oppenhaimer"	1	stejní	půldenní	SŠ	45	
Jiná (specifikujte v Názvu akce)	Sportovní turnaj tříd SV3A, SV3B, IT3	1	stejní	půldenní	SŠ	50	
Školní exkurze	Exkurze Opall-Agri	1	stejní	půldenní	SŠ	28	
Školní exkurze	Ekoexkurze ZOO-Ostrava	1	stejní	půldenní	SŠ	20	
Jiná (specifikujte v Názvu akce)	Opavan Race - pomoc organizátorům při závodech mezi základními školami	1	stejní	jednodenní	SŠ	17	

Druh aktivity	Název aktivity	Četnost	Žáci	Časový rozsah aktivity	Dopad na druh školy	Počet zúčastněných žáků	Poznámka
Jiná (specifikujte v Názvu akce)	Rodilý mluvčí - anglický jazyk	300	různí	vícedenní	SŠ	393	
Prevence	Bezpečně u vody	1	stejní	půldenní	SŠ	60	Pořádal Hasičský záchranný sbor
Kulturní akce	Účast na oslavách 800 let od založení města Opavy	1	stejní	půldenní	SŠ	35	
Jiná (specifikujte v Názvu akce)	Spolupráce s odborníkem na projektu	1	stejní	vícedenní	SŠ	6	
Školní exkurze	Exkurze Design blok	1	stejní	jednodenní	SŠ	48	
Školní exkurze	Exkurze Smurfit Kappa - obalové technologie	1	stejní	půldenní	SŠ	6	Tvorba modelů pro firmu dle zadání
Jiná (specifikujte v Názvu akce)	Spolupráce s firmou Smurfit Kappa	1	stejní	vícedenní	SŠ	6	
Kulturní akce	Přednáška absolventky Moniky Martykánové	1	stejní	půldenní	SŠ	50	
Beseda s odborníkem z oboru	Přednáška o animované tvorbě - Martin Zahradník	1	různí	půldenní	SŠ	50	
Kulturní akce	Výstava omalovánky KPBO	1	stejní	půldenní	SŠ	13	
Kulturní akce	Výstava kreseb KPBO	1	stejní	půldenní	SŠ	13	
Jiná (specifikujte v Názvu akce)	Pracovní listy pro grafomotorická cvičení	1	stejní	vícedenní	SŠ	12	
Školní exkurze	Exkurze Ostroj a.s.	1	stejní	půldenní	SŠ	19	
Školní exkurze	Exkurze technické muzeum Tatra Kopřivnice a ekologická vycházka na Lysou Horu	1	stejní	vícedenní	SŠ	17	
Školní exkurze	Art and Science 2023 - VŠB TU Ostrava	1	stejní	půldenní	SŠ	21	Art and Science 2023 - VŠB TU Ostrava
Školní exkurze	Art and Science 2023 - VŠB TU Ostrava	1	stejní	půldenní	SŠ	30	Art and Science 2023 - VŠB TU Ostrava
Beseda s odborníkem z oboru	Beseda o energetice	1	stejní	půldenní	SŠ	18	Beseda o energetice, třída SV3A
Beseda s odborníkem z oboru	Beseda o energetice	1	stejní	půldenní	SŠ	18	Beseda o energetice, Třída SV3B
Jiná (specifikujte v Názvu akce)	44. ročník Martínkova memoriálu ve volejbalu chlapců	1	stejní	jednodenní	SŠ	9	Turnaj se konal v Opavě 22. 9. 20023 a žáci obsadili třetí místo.

Druh aktivity	Název aktivity	Četnost	Žáci	Časový rozsah aktivity	Dopad na druh školy	Počet zúčastněných žáků	Poznámka
Jiná (specifikujte v Názvu akce)	Okresní finále ve volejbalu chlapců středních škol - druhé místo	1	stejní	jednodenní	SŠ	8	Turnaj se konal 17. 10. 2023 a žáci obsadili druhé místo.
Jiná (specifikujte v Názvu akce)	Okresní finále v basketbalu chlapců	1	různí	jednodenní	SŠ	7	
Jiná (specifikujte v Názvu akce)	Vánoční volejbalový turnaj	1	různí	půldenní	SŠ	56	
Sportovně turistický kurz	Lyžařský výchovně vzdělávací kurz	1	stejní	vícedenní	SŠ	37	
Školní exkurze	Technicko-kulturní exkurze Praha	1	stejní	vícedenní	SŠ	31	
Školní exkurze	Kulturně-technická exkurze Praha	1	stejní	vícedenní	SŠ	18	
Školní exkurze	Návštěva ČOV Opava	1	stejní	půldenní	SŠ	25	
Kulturní akce	Filmové představení "Bratři"	1	různí	půldenní	SŠ	300	
Školní exkurze	S knížaty u stolu	4	různí	půldenní	SŠ	120	
Školní exkurze	Komentovaná prohlídka Dominikánské kláštera a kostela sv. Václava	1	stejní	půldenní	SŠ	25	
Jiná (specifikujte v Názvu akce)	Židovská Opava	1	stejní	půldenní	SŠ	30	
Jiná (specifikujte v Názvu akce)	Historická Opava	4	různí	půldenní	SŠ	92	
Kulturní akce	Filmové představení	1	různí	půldenní	SŠ	40	
Vzdělávání žáků v reálném prostředí (mimo školu)	Výtvarný workshop třídy U3 v prostorách umělecké galerie	1	různí	půldenní	SŠ	12	
Kulturní akce	Autorské čtení studentek třídy U2 a U3	1	různí	půldenní	SŠ	45	
Školní exkurze	Exkurze do tiskárny	1	stejní	půldenní	SŠ	11	
Beseda s odborníkem z oboru	Předtisková příprava	1	stejní	půldenní	SŠ	20	
Výchovné a kariérové poradenství	Návštěva výstav v Galerií Plato třída U4	1	stejní	jednodenní	SŠ	16	
Prevence	Adaptační kurz	1	různí	vícedenní	SŠ	100	
Kulturní akce	LUSTR - Praha	1	různí	jednodenní	SŠ	28	

Druh aktivity	Název aktivity	Četnost	Žáci	Časový rozsah aktivity	Dopad na druh školy	Počet zúčastněných žáků	Poznámka
Beseda s odborníkem z oboru	Prezentace VŠ Univerzity Pardubice - Fakulta restaurování papíru, knižní vazby a dokumentů	2	stejní	půldenní	SŠ	35	
Prevence	Bezpečnost v digitálním světě	1	různí	půldenní	SŠ	60	
Beseda s odborníkem z oboru	Přednáška o geoinformatice	2	různí	půldenní	SŠ	26	Přednáška doc. Kačmaříka, vedoucího katedry geoinformatiky při VŠB TU Ostrava
Beseda s odborníkem z oboru	Přednáška o kyberbezpečnosti v oblasti AI	1	stejní	půldenní	SŠ	90	
Školní exkurze	Brno Gaudeamus	1	různí	jednodenní	SŠ	40	
Kulturní akce	Výstava KPB Opava	1	různí	půldenní	SŠ	5	
Vzdělávání žáků v reálném prostředí (mimo školu)	Land art oboru Design hraček	5	stejní	vícedenní	SŠ	12	
Kulturní akce	Kapradí- otevíračka půdní stezky - obor Design hraček	2	stejní	půldenní	SŠ	5	
Vzdělávání žáků v reálném prostředí (mimo školu)	Designblok Praha - obor Design hraček	1	stejní	jednodenní	SŠ	12	
Kulturní akce	Vernisáž - didaktické prvky pro MŠ Mnišská - obor Design hraček	1	stejní	půldenní	SŠ	5	
Beseda s odborníkem z oboru	přednáška studentů UTB Zlín - obor Design hraček	1	stejní	půldenní	SŠ	12	
Kulturní akce	Setkání se sdružení pro hru a hračku a.s. - obor Design hraček	1	stejní	půldenní	SŠ	1	
Vzdělávání žáků v reálném prostředí (mimo školu)	Návštěva klinického logopeda - obor Design hraček	1	stejní	půldenní	SŠ	6	
Vzdělávání žáků v reálném prostředí (mimo školu)	Polep dveří dětská chirurgie SNO Opava - obor Design hraček	1	stejní	půldenní	SŠ	6	
Kulturní akce	Výzdoba MŠ Sedmikrásky pracemi žáků - obor Design hraček	1	stejní	půldenní	SŠ	6	
Kulturní akce	Výzdoba pracemi žáků rehabilitační oddělení SNO Opava - obor Design hraček	1	stejní	půldenní	SŠ	6	
Kulturní akce	Výstava prací žáku slezské divadlo Opava - obor Design hraček	1	stejní	půldenní	SŠ	6	
Vzdělávání žáků v reálném prostředí (mimo školu)	Workshop pro ZŠ Otická Opava - obor Design hraček	1	stejní	půldenní	SŠ	6	
Vzdělávání žáků v reálném prostředí (mimo školu)	Exkurze ZŠ Dostojevského Opava - rehabilitace THHP	1	stejní	půldenní	SŠ	6	
Jiná (specifikujte v Názvu akce)	Dřevěné objekty velikonoční výzdoby pro město Opava	24	stejní	půldenní	SŠ	6	

Střední škola průmyslová a umělecká, Opava, příspěvková organizace,
Praskova 399/8, 746 01 Opava, tel.: 553 621 580
e-mail: sspu@sspu-opava.cz, www.sspu-opava.cz

Druh aktivity	Název aktivity	Četnost	Žáci	Časový rozsah aktivity	Dopad na druh školy	Počet zúčastněných žáků	Poznámka
Jiná (specifikujte v Názvu akce)	Návrh ilustrace - Slezské divadlo Opava - obor Design hraček	8	stejní	půldenní	SŠ	6	
Jiná (specifikujte v Názvu akce)	Týden pro planetu workshop pro ZŠ Ilji Hurníka - obor Design hraček	1	stejní	jednodenní	SŠ	6	
Vzdělávání žáků v reálném prostředí (mimo školu)	Exkurze ZŠ pro zrakově postižené Opava - obor Design hraček	1	stejní	půldenní	SŠ	6	
Jiná (specifikujte v Názvu akce)	Banner pro televizní studio Ostrava - obor Design hraček	8	stejní	půldenní	SŠ	6	
Jiná (specifikujte v Názvu akce)	Návrh výmalby pro gynekologické oddělení SNO Opava	8	stejní	půldenní	SŠ	6	
Jiná (specifikujte v Názvu akce)	Didaktická pomůcka pro postižené pro ZŠ Dostojevského Opava - obor Design hraček	20	stejní	jednodenní	SŠ	1	
Jiná (specifikujte v Názvu akce)	Skřítek pro knihovnu KPB Opava	16	stejní	půldenní	SŠ	6	
Školní exkurze	Exkurze do firmy JobAir v Mošnově u Ostravy	1	stejní	půldenní	SŠ	37	
Beseda s odborníkem z oboru	Přednáška - Studentská formule na VŠB	2	různí	půldenní	SŠ	50	
Školní exkurze	Exkurze do firmy Isotra	1	stejní	půldenní	SŠ	18	
Výchovné a kariérové poradenství	Výstava strojaři - strojařům	1	stejní	půldenní	SŠ	50	
Beseda s odborníkem z oboru	Přednáška vynálezy	1	stejní	půldenní	SŠ	18	
Školní exkurze	Exkurze Isotra	1	stejní	půldenní	SŠ	13	
Školní exkurze	Exkurze do Úpravny vody Podhradí	1	stejní	půldenní	SŠ	25	
Školní exkurze	Exkurze do ČOV Opava	1	stejní	půldenní	SŠ	25	
Školní exkurze	Opevnění v Milostovicích	2	různí	půldenní	SŠ	18	
Školní exkurze	Arako	1	stejní	půldenní	SŠ	21	
Školní exkurze	Hasiči Opava	2	různí	půldenní	SŠ	24	
Vzdělávání žáků v reálném prostředí (mimo školu)	Návštěva Knihovny Petra Bezruče - funkce a služby knihovny	1	stejní	půldenní	SŠ	24	
Školní exkurze	Náslech soudního přelíčení	1	stejní	půldenní	SŠ	20	Náslech soudního přelíčení - Okresní soud v Opavě.
Vzdělávání žáků v reálném prostředí (mimo školu)	Knihovna a její funkce - Návštěva Knihovny Petra Bezruče	1	stejní	půldenní	SŠ	31	

Druh aktivity	Název aktivity	Četnost	Žáci	Časový rozsah aktivity	Dopad na druh školy	Počet zúčastněných žáků	Poznámka
Jiná (specifikujte v Názvu akce)	Školní kolo Olympiády v českém jazyce	1	různí	půldenní	SŠ	18	
Školní poznávací výjezdy do zahraničí	Vzdělávací akce - KT Osvětim - Březinka	1	různí	jednodenní	SŠ	56	
Jiná (specifikujte v Názvu akce)	Jeden svět pro školy - projekce dokumentu "Kdo, když ne my?" o porušování lidských práv v Bělorusku	1	různí	půldenní	SŠ	58	
Jiná (specifikujte v Názvu akce)	TrojBoj pro SŠ - sportovní soutěž	1	stejní	půldenní	SŠ	23	
Školní exkurze	Hasičská záchranná stanice Opava - exkurze	1	stejní	půldenní	SŠ	22	
Školní exkurze	Čistírna odpadních vod Opava - seznámení s procesem čištění odpadních vod v exteriéru	1	stejní	půldenní	SŠ	29	
Školní exkurze	Památník Petra Bezruče - život a dílo	1	stejní	půldenní	SŠ	27	
Vzdělávání žáků v reálném prostředí (mimo školu)	Slezské zemské muzeum Opava	1	stejní	půldenní	SŠ	25	
Jiná (specifikujte v Názvu akce)	Workshop - Můj první odlitek	1	stejní	jednodenní	SŠ	18	
Adaptační kurz	Adaptační kurz prvních ročníků	1	různí	vícedenní	SŠ	108	
Výchovné a kariérové poradenství	Modelová hodina - aplikace Cesta k zaměstnání.	1	různí	půldenní	SŠ	47	Modelová hodina seznamující žáky s aplikací Cesta k zaměstnání
Jiná (specifikujte v Názvu akce)	Logická olympiáda	1	různí	půldenní	SŠ	30	
Prevence	Projektový den "Nultá hodina autoškoly"	1	stejní	půldenní	SŠ	52	Partneři projektu - BESIP, HZS MSK, Policie ČR, dopravní psycholog
Prevence	Přednáška HZS na téma "Nebezpečné látky"	1	stejní	půldenní	SŠ	105	
Prevence	Představení projektu "Naše krev, náš kraj"	2	různí	půldenní	SŠ	60	
Školní exkurze	Strojaři strojařům	1	stejní	půldenní	SŠ	80	Setkání firem opavského regionu s žáky, pořádá SŠT Opava
Prevence	Představení projektu "Naše krev, náš kraj"	2	různí	půldenní	SŠ	60	Cílem projektu je vzbudit zájem o dárcovství krve nebo plazmy

Druh aktivity	Název aktivity	Četnost	Žáci	Časový rozsah aktivity	Dopad na druh školy	Počet zúčastněných žáků	Poznámka
Vzdělávání žáků v reálném prostředí (mimo školu)	Art-Science na VŠB-TUO	1	různí	jednodenní	SŠ	42	
Školní exkurze	Exkurze Isotra SV3A	1	stejní	půldenní	SŠ	13	
Jiná (specifikujte v Názvu akce)	Regionální soutěž v řešení SUDOKU	1	stejní	půldenní	SŠ	3	
Výchovné a kariérové poradenství	Gaudeamus	1	různí	jednodenní	SŠ	37	
	Součet četností akcí na jedno opakování akce:	**538**	**Průměrný počet zúčastněných na jedno opakování akce:**			**8,23**	

Aktivity školy a žáků nad rámec výuky, sledovaný školní rok: 2023/2024 (od 1. 9. 2023 do 31. 8. 2024)

Celkový počet žáků SŠ nebo konzervatoře dle zahajovacích výkazů v DFV a OFV sledovaného školního roku:					390	Počet zúčastněných žáků	Poznámka
Druh aktivity	**Název aktivity**	**Četnost**	**Žáci**	**Časový rozsah aktivity**	**Dopad na druh školy**		
Jiná (specifikujte v Názvu akce)	Výchovně-vzdělávací zájezd Katalánsko a Marseille	1	různí	vícedenní	SŠ	43	
Jiná (specifikujte v Názvu akce)	Martinkův memoriál ve volejbale - dívky	1	stejní	půldenní	SŠ	7	
Jiná (specifikujte v Názvu akce)	Subterra Cup - turnaj SŠ ve florbalu - okresní kolo	1	stejní	půldenní	SŠ	12	
Jiná (specifikujte v Názvu akce)	Školní kolo šachu	1	stejní	půldenní	SŠ	26	
Jiná (specifikujte v Názvu akce)	Okresní finále přeboru škol v šachu	1	stejní	půldenní	SŠ	10	
Jiná (specifikujte v Názvu akce)	Okresní kolo ve florbalu chlapců	1	stejní	jednodenní	SŠ	12	1. místo v okrese (účast 10 škol)
Projektová činnost žáků	Návrh grafického řešení vozidla TATRA Phoenix v rámci projektu Tatra do škol (SŠ a VOŠ, Kopřivnice, p. o.)	1	stejní	vícedenní	SŠ	12	
Zprostředkování certifikátů žákům během studia (jazykové, odborné)	Předávání FCE/CAE jazykových certifikátů	1	stejní	půldenní	SŠ	18	
Kulturní akce	AKADEMICKÝ DEN 2023 - Slezská univerzita v Opavě	1	stejní	půldenní	SŠ	1	
Aktivity pro jiné školy (ZŠ, MŠ)	Veletrh povolání 2023, sportovní hala Opava	1	stejní	vícedenní	SŠ	16	
Organizace soutěží (sportovní, kulturní, jazykové)	Vánoční turnaj vyučujících v badmintonu 2023	1	stejní	půldenní	SŠ	21	
Projektová činnost žáků	Návrh řešení kabiny a autoplachty pro SŠ a VOŠ v Kopřivnici	1	stejní	vícedenní	SŠ	10	Projekt Tatra do škol
Jiná (specifikujte v Názvu akce)	Výhra v celorepublikové soutěži Hydrogen Grand Prix - závody RC autíček na vodíkový pohon	1	stejní	jednodenní	SŠ	6	Postup do světového finále v USA
Aktivity pro jiné školy (ZŠ, MŠ)	Soutěž ve stavění se stavebnicí Merkur pro ZŠ	1	různí	jednodenní	SŠ	60	
Jiná (specifikujte v Názvu akce)	Kulatý stůl na téma „Spolupráce středních škol a firem - sídlení dobré praxe“	1	stejní	jednodenní	SŠ	20	
Jiná (specifikujte v Názvu akce)	H2 Grand Prix Pro – 2024 European Championship v Nizozemsku - 1. cena za nejlepší design vozu na vodíkový pohon	1	stejní	vícedenní	SŠ	6	
Jiná (specifikujte v Názvu akce)	Vyhlášení vyýsledků soutěže "Young Package 2023"	1	stejní	jednodenní	SŠ	5	
Kulturní akce	LUSTR - mezinárodní přehlídka ilustrace a komiksu	1	různí	jednodenní	SŠ	28	

Druh aktivity	Název aktivity	Četnost	Žáci	Časový rozsah aktivity	Dopad na druh školy	Počet zúčastněných žáků	Poznámka
Jiná (specifikujte v Názvu akce)	Kulturně-technická exkurze Praha	1	stejní	vícedenní	SŠ	18	
Jiná (specifikujte v Názvu akce)	Kulturně-technická exkurze Praha	1	stejní	vícedenní	SŠ	31	
Jiná (specifikujte v Názvu akce)	Technotrasa – Kanál Carla Weisshuhna, Žimrovice	1	stejní	jednodenní	SŠ	26	
Jiná (specifikujte v Názvu akce)	Adaptační den v Kylešovicích	1	stejní	jednodenní	SŠ	26	
Jiná (specifikujte v Názvu akce)	Sportovně-turistický pobyt Kajlovec	1	stejní	vícedenní	SŠ	22	
Kulturní akce	Veřejná výstava ilustrací žáků třídy U3	1	různí	vícedenní	SŠ	12	
Organizace soutěží (sportovní, kulturní, jazykové)	Okresní kolo soutěže v anglickém jazyce	1	různí	půldenní	SŠ	2	
Jiná (specifikujte v Názvu akce)	Odborná exkurze U3 - Český Šternberk	1	stejní	vícedenní	SŠ	17	
Jiná (specifikujte v Názvu akce)	Evropské finále závodů H2 Grand Prix	1	stejní	vícedenní	SŠ	6	
Dobrovolnická činnost žáků	ČDPR	1	různí	půldenní	SŠ	6	Charitativní činnost
Projektová činnost žáků	Výstava - grafika U2 - KPBO	1	různí	vícedenní	SŠ	12	
Organizace soutěží (sportovní, kulturní, jazykové)	Soutěž Bobřík informatiky	1	stejní	půldenní	SŠ	94	
Organizace soutěží (sportovní, kulturní, jazykové)	Bobřík informatiky - krajské kolo	1	stejní	půldenní	SŠ	1	
Projektová činnost žáků	REMANTE PEXESO CHALLENGE	3	stejní	vícedenní	SŠ	9	
Organizace soutěží (sportovní, kulturní, jazykové)	Okresní kolo soutěže v programování	1	stejní	půldenní	SŠ	8	
Organizace soutěží (sportovní, kulturní, jazykové)	Krajské kolo soutěže v programování	1	stejní	jednodenní	SŠ	6	
Organizace soutěží (sportovní, kulturní, jazykové)	Středoškolská odborná činnost - okresní kolo	1	stejní	půldenní	SŠ	2	
Organizace soutěží (sportovní, kulturní, jazykové)	Středoškolská odborná činnost	1	stejní	jednodenní	SŠ	2	
Organizace soutěží (sportovní, kulturní, jazykové)	Soutěž v programování - celostátní kolo	1	stejní	vícedenní	SŠ	1	
Organizace soutěží (sportovní, kulturní, jazykové)	Soutěž v kyberbezpečnosti HAXAGON Skirmish - finále	1	stejní	jednodenní	SŠ	1	
Organizace soutěží (sportovní, kulturní, jazykové)	Soutěž v kyberbezpečnosti HAXAGON Skirmish - základní kolo	1	stejní	vícedenní	SŠ	3	

Střední škola průmyslová a umělecká, Opava, příspěvková organizace,
Praskova 399/8, 746 01 Opava, tel.: 553 621 580
e-mail: sspu@sspu-opava.cz, www.sspu-opava.cz

Druh aktivity	Název aktivity	Četnost	Žáci	Časový rozsah aktivity	Dopad na druh školy	Počet zúčastněných žáků	Poznámka
Projektová činnost žáků	Stáž Erasmus+ SV4A	1	různí	vícedenní	SŠ	7	
Projektová činnost žáků	Erasmus+ SV3B	1	různí	vícedenní	SŠ	7	
Zprostředkování certifikátů žákům během studia (jazykové, odborné)	Testování "nanečisto" pro 120 žáků	1	různí	půldenní	SŠ	120	
Zprostředkování certifikátů žákům během studia (jazykové, odborné)	Jazykové cambridgeské zkoušky FCE a CAE	2	různí	jednodenní	SŠ	40	
Vědecká činnost žáků	Soutěž STOČ Smart Industry na VŠB	1	stejní	jednodenní	SŠ	2	Prezentace práce o vodíkovém autíčku
Vědecká činnost žáků	Soutěž SOČ - vodíkové autíčko	1	stejní	jednodenní	SŠ	3	Vítězové okresního kola SOČ
Jiná (specifikujte v Názvu akce)	Soutěž vodíkových autíček Horizon GP	1	stejní	vícedenní	SŠ	6	Vyhráli jsme národní finále v kategorii STOCK
Jiná (specifikujte v Názvu akce)	Závody vodíkových autíček - Evropské finále Nizozemí	1	stejní	vícedenní	SŠ	6	
Jiná (specifikujte v Názvu akce)	Soutěž Bridge Builder Contest	1	stejní	jednodenní	SŠ	9	3. místo z 24 družstev
Jiná (specifikujte v Názvu akce)	Soutěž Bridge Builder Contest	1	stejní	jednodenní	SŠ	9	
Organizace soutěží (sportovní, kulturní, jazykové)	Národní finále 8. ročníku Národní soutěže ČR v kybernetické bezpečnosti	1	stejní	vícedenní	SŠ	1	
Jiná (specifikujte v Názvu akce)	Školní kolo pIšQworek	1	různí	jednodenní	SŠ	48	
Jiná (specifikujte v Názvu akce)	Oblastní kolo soutěže pIšQworky	1	různí	jednodenní	SŠ	10	
Jiná (specifikujte v Názvu akce)	Krajské kolo v pIšQworkách	1	různí	jednodenní	SŠ	10	
Jiná (specifikujte v Názvu akce)	Mathing - internetová matematická soutěž	1	různí	půldenní	SŠ	14	
Jiná (specifikujte v Názvu akce)	Matematická olympiáda - krajské kolo	1	stejní	půldenní	SŠ	1	
Dobrovolnická činnost žáků	Dárcovství krve - transfuzní oddělení SN Opava	1	různí	půldenní	SŠ	15	
Jiná (specifikujte v Názvu akce)	Středoškolský atletický pohár - okresní kolo	1	stejní	jednodenní	SŠ	10	1.místo

Střední škola průmyslová a umělecká, Opava, příspěvková organizace,
Praskova 399/8, 746 01 Opava, tel.: 553 621 580
e-mail: sspu@sspu-opava.cz, www.sspu-opava.cz

Druh aktivity	Název aktivity	Četnost	Žáci	Časový rozsah aktivity	Dopad na druh školy	Počet zúčastněných žáků	Poznámka
Jiná (specifikujte v Názvu akce)	Středoškolský atletický pohár - krajské kolo	1	stejní	jednodenní	SŠ	9	1.místo
Jiná (specifikujte v Názvu akce)	Středoškolský atletický pohár (celorepublikové finále)	1	stejní	jednodenní	SŠ	9	Celkové 2.místo z 16.družstev celé ČR
Jiná (specifikujte v Názvu akce)	Školní kolo v řešení Sudoku	1	stejní	půldenní	SŠ	6	
Jiná (specifikujte v Názvu akce)	Krajská soutěž v řešení sudoku	1	stejní	půldenní	SŠ	3	Soutěž konající se v Havířově
Dobrovolnická činnost žáků	Poznávací zájezd do Londýna	1	různí	vícedenní	SŠ	16	
Projektová činnost žáků	Stáž v Irsku, Erasmus+	1	stejní	vícedenní	SŠ	6	
Součet četností akcí na jedno opakování akce:		**66**	**Průměrný počet zúčastněných na jedno opakování akce:**			**14,92**	

Střední škola průmyslová a umělecká, Opava, příspěvková organizace,
Praskova 399/8, 746 01 Opava, tel.: 553 621 580
e-mail: sspu@sspu-opava.cz, www.sspu-opava.cz

Úspěchy žáků v soutěžích, sledovaný školní rok: 2023/2024 (od 1. 9. 2023 do 31. 8. 2024)

Počet žáků SŠ nebo konzervatoře dle zahajovacích výkazů v DFV sledovaného školního roku: 390

Celkový součet žáků i studentů (SŠ) dle zahajovacích výkazů v DFV sledovaného školního roku: 390

Název soutěže	Druh soutěže	Forma soutěže	Charakter soutěže	Typ soutěže	Zařazení v Informativním seznamu MŠMT	Umístění žáka(ů) školy - OKRESNÍ úroveň	Počet zúčastněných žáků školy OKRESNÍ úroveň	Počet všech účastníků soutěže OKRESNÍ úrovně	Umístění žáka(ů) školy - KRAJSKÁ úroveň	Počet zúčastněných žáků školy - KRAJSKÁ úroveň	Počet všech účastníků soutěže KRAJSKÁ úroveň	Umístění žáka(ů) školy - ÚSTŘEDNÍ úroveň	Počet zúčastněných žáků školy - ÚSTŘEDNÍ úroveň	Počet všech účastníků soutěže ÚSTŘEDNÍ úroveň	Umístění žák(ů) školy - MEZINÁ-RODNÍ úroveň	Počet zúčastně-ých žáků/týmů školy – MEZINÁRODNÍ úroveň	Počet všech účastníků soutěže – MEZINÁ-RODNÍ úroveň
Středoškolský atletický pohár	sportovní	prezenční	týmová	postupová	ANO	1	1	12	1	1	6	2	1				
Martínkův memoriál ve volejbale	sportovní	prezenční	týmová	nepostupová (jednorázová)	NE	3	2	20									
Volejbal chlapců	sportovní	prezenční	týmová	postupová	ANO	1	1	10									
Správná hračka	umělecká	prezenční	individuální	nepostupová (jednorázová)	NE							3	5	20			
Subterra Cup ve florbale	sportovní	prezenční	týmová	postupová	NE	3	1	4									
Soutěž v řešení sudoku	ostatní	prezenční	týmová	nepostupová (jednorázová)	NE					1	24						
pIšQworky	ostatní	prezenční	týmová	postupová	NE	1	2	14	9	2	23						
Matematická internetová soutěž	předmětová	distanční (online)	týmová	nepostupová (jednorázová)	NE							38	2	195			
Národní soutěž v kybernetické bezpečnosti	předmětová	distanční (online)	individuální	postupová	NE				2	1	750	18	1	66			
Bobřík informatiky	předmětová	distanční (online)	individuální	postupová	NE					1	30						
Olympiáda v českém jazyce	předmětová	prezenční	individuální	postupová	ANO	7	2	16									

Název soutěže	Druh soutěže	Forma soutěže	Charakter soutěže	Typ soutěže	Zařazení v Informativním seznamu MŠMT	Umístění žáka(ů) školy - OKRESNÍ úroveň	Počet zúčastněných žáků školy OKRESNÍ úroveň	Počet všech účastníků soutěže OKRESNÍ úrovně	Umístění žáka(ů) školy - KRAJSKÁ úroveň	Počet zúčastněných žáků školy - KRAJSKÁ úroveň	Počet všech účastníků soutěže KRAJSKÁ úroveň	Umístění žáka(ů) školy - ÚSTŘEDNÍ úroveň	Počet zúčastněných žáků školy - ÚSTŘEDNÍ úroveň	Počet všech účastníků soutěže ÚSTŘEDNÍ úroveň	Umístění žák(ů) školy - MEZINÁ-RODNÍ úroveň	Počet zúčastně-ých žáků/týmů školy – MEZINÁRODNÍ úroveň	Počet všech účastníků soutěže – MEZINÁ-RODNÍ úroveň
Olympiáda z jazyka anglického	předmětová	prezenční	individuální	postupová	ANO	1	2	19	2	1							
Soutěž v řešení sudoku	ostatní	prezenční	týmová	postupová	NE				4	1	15						
Matematický klokan	předmětová	prezenční	individuální	nepostupová (jednorázová)	NE								50				
Floristická soutě	ostatní	prezenční	individuální	postupová	NE	1	2	22									
Soutěž v programování	předmětová	prezenční	individuální	postupová	ANO				2	3	9	9					
Celostátní matematická soutěž žáků SOŠ	předmětová	prezenční	individuální	nepostupová (jednorázová)	ANO							5	7	250			
Sportovní liga škol - florbal	sportovní	prezenční	týmová	postupová	ANO	1	1	10	6	1	6						
HAXAGON Skirmish Czech	předmětová	distanční (online)	individuální	postupová	NE				1	2		2					
Floristická soutěž	ostatní	prezenční	individuální	postupová	NE	1	1	20	7	1							
H2 Grand Prix Pro	ostatní	prezenční	týmová	postupová	NE							1	1	12	5	1	12

Níže uvádíme aktivity školy i jejich žáků s obrázky, fotografiemi, dílčím popisem

Výstava pedagogů uměleckých oborů – 30. července 2023

Expozice: Galerie Eisler, Obecní dům, Ostrožná 46, 746 01, Opava 1

Pořadatel: Opavská kulturní organizace, p. o., Střední škola průmyslová a umělecká, p. o.

Kurátoři: Natálie Janyšková, Tomáš Teper

Maturantka oživila chodbu školy pro tělesně postižené

Žákyně oboru Tvorba hraček a herních předmětů Elen Hasíková v rámci své maturitní práce navrhla a vymalovala chodbu pro žáky základní školy pro tělesně postižené v Opavě. Tímto činem navázala na spolupráci z minulého školního roku, kdy jsme realizovali rehabilitační místnost pro děti. Studentka vytvořila sérii návrhů, aby výtvarně navázala na rehabilitační místnost a zároveň respektovala funkčnost chodby, která slouží také jako rehabilitační místo. Navíc místnost vyzdobila dřevěnými plastickými prvky a polepy.

Didaktická hračka pro logopedickou ambulanci

Žákyně Barbora Bjalková z oboru Tvorba hraček a herních předmětů v rámci své maturitní práce vytvořila didaktickou a logopedickou pomůcku pro děti, která bude využívána v odborné logopedické ambulanci. Tuto didaktickou hračku bude používat Mgr. Monika Weilová, klinický logoped v dětském centru Čtyřlístek v Opavě. Děkujeme žákyni za skvělou reprezentaci naší školy a přejeme dětem z Čtyřlístku, aby se jim výuka logopedie líbila a aby mohly v logopedické ambulanci rozvíjet svou fantazii.

Školení první pomoci

V přípravném týdnu před školním rokem 2023/2024 proběhlo školení první pomoci pro všechny zaměstnance školy. Dozvěděli jsme se spoustu zajímavých informací, měli jsme možnost si vyzkoušet resuscitaci člověka stlačováním hrudníku na figuríně atd. Školení bylo zajímavé, účastníme se ho každé tři roky.

Školení „Sborovna“

První den školního roku 2023/2024 proběhlo v aule naší školy školení „Sborovna – stmelovací aktivity“ pro všechny vyučující školy. Aktivity byly zajímavé, zasmáli jsme se, více seznámili, těšíme se na opakování akce za rok.

Výstava Hračkárum

Srdečně vás zveme do světa hraček a herních předmětů, kde se snoubí kreativita, řemeslná zručnost a inovace. V oddělení pro dospělé v Knihovně Petra Bezruče probíhá od září do prosince 2023 fascinující výstava s názvem „Hračkárum“, kde studenti 1.-3. ročníku oboru Tvorba hraček a herních předmětů ze Střední průmyslové a umělecké školy v Opavě prezentují své práce. Na výstavě se můžete těšit na hračky a herní předměty z různých materiálů, konkrétně z dřeva, textilu a papíru.

Almanach k 30. výročí založení uměleckých oborů

Ve školním roce 2023/2024 slaví naše škola 30 let od založení uměleckých oborů. U příležitosti tohoto výročí jsme vydali almanach, který vám představí studium na všech našich uměleckých oborech a najdete v něm i seznam našich absolventů, kterých je za celou dobu existence UO již něco přes 300. Grafickou podobu almanachu navrhla naše absolventka oboru Grafický design Petra Nowaková. Tisk a vazba byly realizovány tiskárnou Grafico v Opavě, které tímto děkujeme za kompletní výrobu almanachu i finanční příspěvek na jeho tisk.

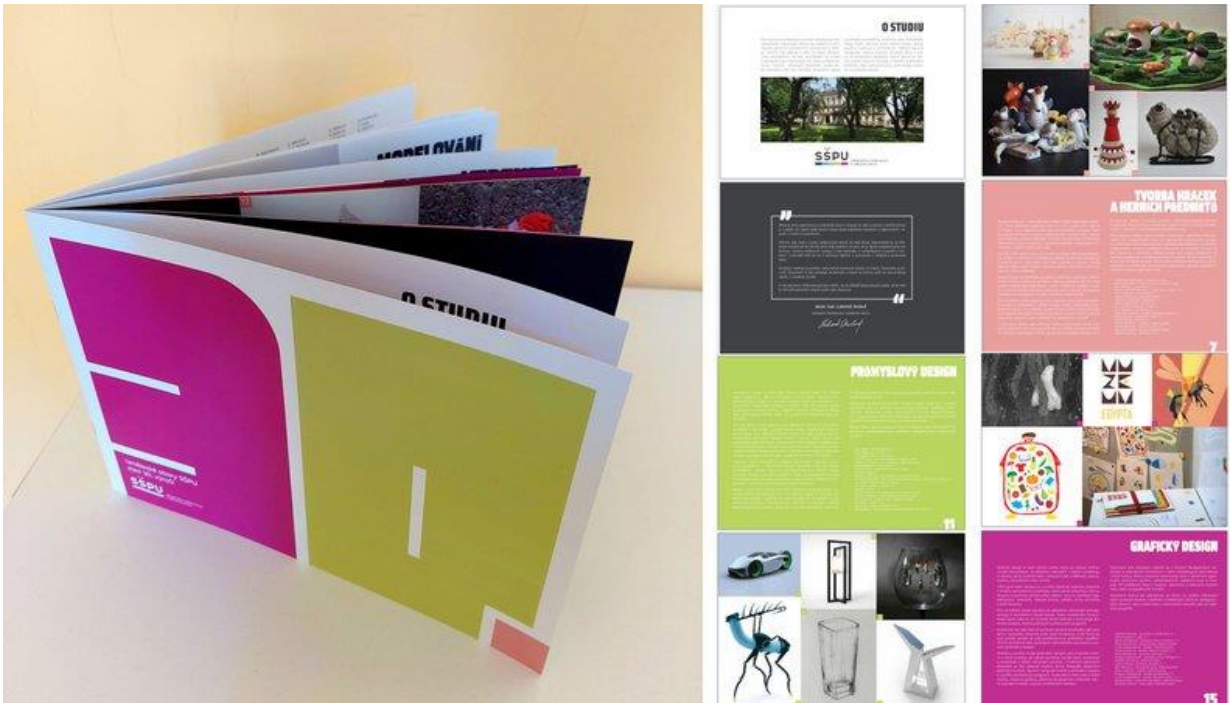

Předávání cambridgeských certifikátů

V každém školním roce si naši žáci mohou vybrat ze dvou termínů, kdy se pokusí složit jeden z jazykových certifikátů, cambridgeské jazykové zkoušky na úrovni B2 – FCE a C1 – CAE, které jsou na naší škole organizovány ve spolupráci s jazykovou školou Hello. Ti, kteří se přihlásili na termín 3. 6. 2023, byli během náročného zkouškového dne prověřeni ze všech jazykových dovedností – čtení, psaní, poslechu, Use of English a konverzace v angličtině.

Už si pomalu zvykáme na konstatování, že všichni kandidáti naší školy, kterých bylo tentokrát 18, byli úspěšní a ve čtvrtek 14. 9. v naší krásné aule obdrželi doživotně platný a mezinárodně uznávaný cambridgeský certifikát. GRATULUJEME!

LAND ART 2023 Svobodné Heřmanice

Zahájení školního roku bylo pro studenty 3. a 4. ročníku oboru Tvorba hraček a herních předmětů opět ve znamení tvorby pod širým nebem. Dějištěm tvůrčího klání byla již důvěrně známá lokalita zatopeného břidlicového lomu. V dnešní přetechnizované a uspěchané době zde studenti pokračovali v tradici hledání genia loci.

Výstava prací žáků v KPBO v Kateřinkách

Během letních prázdnin proběhla v Knihovně Petra Bezruče výstava prací žáků druhého ročníku oboru Grafický design pod vedením Mgr. Barbory Flašarové.

Beseda o energetice

Může člověk spotřebovávat stále více energie, a přitom nezničit planetu? Na tuto a další zásadní otázky týkající se energetiky přijeli na naši školu v úterý 19. 9. 2023 besedovat pracovníci Katedry energetiky VŠB – Technické univerzity. V aule školy byly žákům přiblíženy základní principy výroby elektrické energie, její skladování a distribuce. Přednášející pomohli žákům třetích ročníků přiblížit složitý svět energetiky a snažili se žáky podnítit k zamyšlení se nad tím, jak můžeme přispět k udržitelnější budoucnosti v oblasti energetiky. Beseda byla velmi zajímavá a studenti poděkovali potleskem.

Adaptační kurz prvních ročníků

I v letošním školním roce jsme pro nově příchozí žáky uspořádali adaptační kurz. Každá třída strávila den v Areálu „U Chovatelů“ v Opavě – Kylešovicích, kde se pod taktovkou výchovné poradkyně a metodičky prevence celý den věnovala vzájemnému seznamování a poznávání.

Další den technické třídy absolvovaly výlet na zastávku Technotrasy – KANÁL CARLA WEISSHUHNA v Žimrovicích. Čekala tam na ně komentovaná prohlídka unikátního vodního díla se třemi tunely a dvěma akvadukty. Žáci měli možnost ochutnat, co jedli a pili chlapi v papírnách. Umělecká třída prožila projektový den s názvem „Příběh jednoho trička“ na téma fast a slow fashion.

Středoškolský atletický pohár

Po loňském úspěšném tažení, které bohužel nevyvrcholilo v Turecku světovými hrami, jsme i letos předvedli výborné výkony v okresním i krajském kole Středoškolského poháru. Nově postavený tým se statečně popral s velkou konkurencí a výborným bodovým ziskem 9 354 bodů si zaručil postup z prvního místa do republikového finále v Břeclavi. Klukům držíme palce, aby dosáhli loňského maxima.

44. ročník Martínkova memoriálu ve volejbale

Letos skončil tradiční volejbalový turnaj středních škol opavského okresu trojnásobným úspěchem žáků a žákyň naší školy. Zaprvé se nám podařilo postavit družstvo dívek, které sice své putování turnajem ukončilo ve skupině, ale i tak nám udělalo velkou radost. Zadruhé kapitán družstva chlapců Adam Gross získal zaslouženě ocenění pro nejlepšího smečaře turnaje. A zatřetí družstvo chlapců obsadilo po dramatické nástavbové části turnaje mezi jedenácti družstvy třetí místo, které nám zajistilo i pro příští rok výhodnější postavení při nasazování do skupin. Kluci si to za svůj bojovný a sympatický výkon zaslouží. Děkujeme a gratulujeme.

Půdní stezka v Lučním sadu

Naše škola měla tu čest stát se jedním z patronů Půdní stezky, kterou přivedl k životu spolek Kapradí. Ten oslovil pedagogy oboru Tvorba hraček a herních předmětů s žádostí o pomoc při tvorbě vizuální stránky stezky. Úkolu se chopily žákyně třetího ročníku (šk. rok 2021/2022) pod vedením MgA. Lenky Szwedové, které se směle pustily do práce. Postupně vznikala jednotlivá stanoviště. Projekt nás provázel i následující školní rok, kdy se dočkal samotné realizace.

Přehlídka ilustrace a komiksu LUSTR v Praze

Grafici tříd U2, U3, U4 (28 žáků) podnikli 25. 9. 2023 cestu do Prahy na mezinárodní přehlídku ilustrace a komiksu LUSTR. Součástí programu byl workshop s kunsthistoričkou Annou Novou, která vyvolala mnoho otázek a následnou diskusi nad různorodými díly. Žáci tvořili na základě rozhovorů na téma „Silný zážitek“ vlastní komiks. Po tvůrčí části jsme si znovu a důkladně prohlédli celou expozici. Výstavu tvořila mezinárodní část, díla mladých talentů a výroční expozice uskupení Tomski&Polanski. Při zpátečním přesunu jsme si prošli „Holku“ – novou železobetonovou lávku přes řeku spojující Holešov.

Za poznáním do města nad Temží – Londýn

Ve dnech 26. 9. - 30. 9. 2023 jsme se s žáky IT4 vydali na poznávací cestu do krásného Londýna. Cestovali jsme letecky a byli ubytovaní přímo v centru metropole hned u Kensingtonských zahrad. Viděli jsme ty největší památky jako Westminsterský palác, Big Ben, Westminsterské opatství, Buckingham Palace s výměnou stráží, Katedrálu svatého Pavla, Millenium Bridge, Piccadily Circus, Trafalgar Square, Downing Street 10 a mnohem více.

Přípravné kurzy pro veřejnost – podzim 2023

- MODELOVÁNÍ – odborné vedení: Petr Marcalík
- KRESBA – odborné vedení: Mgr. Gabriela Bernardová

PŘÍPRAVNÉ KURZY
2023
modelování
kresba

Žáci uměleckého oboru vytvořili šnečí svět

Didaktickou stěnu „Šnečí svět“ vytvořili žáci čtvrtého ročníku oboru Tvorba hraček a herních předmětů pro vstupní prostory mateřské školky Mnišská v Opavě. Navrhli a zrealizovali interaktivní pohádkový svět, plný prapodivných šnečích ulit a jejich majitelů. Děti z mateřské školky si mohou díky dřevěným reliéfním objektům a prvkům ověřovat a získávat nové dovednosti, vědomosti a učit se vzájemné spolupráci.

Absolvent uměleckých oborů Viktor Kuzník získal cenu Thálie!

Náš absolvent Viktor Kuzník, který nyní působí jako herec v Národním divadle Brno, získal cenu Thálie pro umělce do 33 let! Srdečně blahopřejeme! Viktor u nás studoval obor Grafický design a vzhledem k tomu, že mu kromě talentu výtvarného byl dán do vínku i velký talent herecký, již během studia spolupracoval se Slezským divadlem. Zde účinkoval například v divadelních hrách Donaha! a Být nebo nebýt.

Střední škola průmyslová a umělecká, Opava, příspěvková organizace,
Praskova 399/8, 746 01 Opava, tel.: 553 621 580
e-mail: sspu@sspu-opava.cz, www.sspu-opava.cz

Atleti ze strojky tentokrát stříbrní

Dalšího velkého úspěchu dosáhli mladí sportovci reprezentující Střední školu průmyslovou i uměleckou v Opavě i celý Moravskoslezský kraj ve Středoškolském atletickém poháru, když v republikovém finále skončili jen těsně za vítěznými olomouckými průmyslováky na pomyslné stříbrné příčce.

Loňští vítězové odjížděli za obhajobou svého prvenství do Břeclavi s dvěma nováčky v týmu a s vědomím, že jejich největší konkurenti z Olomouce si z krajského kola přivážejí větší bodový zisk.

Střední škola průmyslová a umělecká, Opava, příspěvková organizace,
Praskova 399/8, 746 01 Opava, tel.: 553 621 580
e-mail: sspu@sspu-opava.cz, www.sspu-opava.cz

Projekt Erasmus+ v roce 2023

Naše škola úspěšně dokončila projekt Erasmus+ pro rok 2023. V období května až srpna tohoto kalendářního roku vycestovalo dohromady 16 žáků na pracovní stáže do Německa, Rakouska, Irska a také dva učitelé na jazykové a metodické pobyty. Jedná se již o pátý úspěšný projekt, kdy naše škola od roku 2018 poslala na zkušenou do Anglie, Irska, Itálie, Německa a Rakouska více než sto žáků naší strojky.

Veletrh povolání

Ve dnech 18. a 19. října 2023 proběhl v opavské Víceúčelové hale Veletrh povolání a naše škola se opět aktivně účastnila této zajímavé akce pro uchazeče o středoškolské studium. V technické části našeho stánku si zájemci mohli vyzkoušet 2D kreslení v aplikaci AutoCAD, prohlédnout si ukázky 3D modelování a obrábění v aplikaci Autodesk Inventor, seznámit se s principem tisku na 3D tiskárně, vyzkoušet si základy programování v různých vývojových prostředích či ovládání elektronického zařízení pomocí gest. Všechny tři umělecké obory zase vystavovaly pestrou kolekci žákovských prací, návštěvníci mohli zhlédnout animovanou filmovou tvorbu našich studentů, reportáže ze života oborů nebo kreslení postavy podle živého modelu, poslechnout si výklad k postupu tvorby setu školních pomůcek, knižního objektu, animační loutky a osvětlovacího tělesa.

Soutěž Kreslím, kreslíš, kreslíme

A je to tady!!! Soutěž Kreslím, kreslíš, kreslíme má vítěze! Dne 25. 10. 2023 proběhla v tělocvičně SŠPU již známá a vyhledávaná soutěž pro žáky ZŠ. Této letité akce se zúčastnilo 13 základních škol a celkem 88 žáků 4. až 9. tříd.

Český den proti rakovině

Třída SV3A navštívila v říjnu 2023 naše hlavní město – Prahu

První den jsme navštívili Břevnovský klášter, kterým nás provedl opat kláštera. Zavítali jsme také na zdejší hřbitov a zastavili se u hrobu Karla Kryla. Z Břevnova jsme se přesunuli na Vyšehrad, prohlédli si baziliku sv. Petra a Pavla, románskou rotundu sv. Martina a vyšehradský hřbitov Slavín, kde jsou pochovány významné české osobnosti. Večer jsme ještě stihli historické centrum Prahy a cestou na ubytování se zastavili u vily Václava Havla ve Střešovicích.

Naši pIšQworkáři ovládli oblastní kolo

V pátek 10. listopadu 2023 jsme vyrazili se dvěma týmy na Mendelovo gymnázium, kde se konalo oblastní kolo soutěže pIšQworky. Po rozdělení čtrnácti týmů do skupin a odehrání několika herních partií, nám postoupily do play-off oba týmy z prvních pozic. Vyřazování už bylo nebezpečné, ale naše týmy se nenechaly ničím rozhodit a neustále stoupaly výše, kde se nakonec setkaly v boji o 1. místo. Kluci si tak mohli zahrát proti sobě a ukázat, že jsou opravdu nejlepší. Poslední hra už byla sice úsměvná, ale rozhodnout se muselo, a tak 1. místo získal tým Undefined a 2. místo Hairy Balls. Oba týmy postupují dále do krajského kola a budou nás reprezentovat 24. listopadu v Ostravě. Gratulujeme a přejeme hodně štěstí!

Exkurze do společnosti Model Obaly, a.s.

Žáci čtvrtého ročníku oboru Grafický design navštívili 9. 11. 2023 v rámci odborné exkurze společnost Model Obaly, a.s. V úvodu je personalistka firmy paní Mgr. Lucie Gavendová seznámila s historií a současností opavské pobočky skupiny Model Holding AG a provedla nezbytné bezpečnostní školení. Poté následovala prohlídka samotné tiskárny, kterou vedl zkušený designér a technolog pan Libor Vožda. Žáci se během exkurze dověděli podrobné informace o veškerých fázích výroby tiskovin od DTP, přes výrobu vlnité lepenky, míchání barev, tiskové technologie (zejména ofset a flexotisk) až po výsek a finální zušlechťování tiskovin. Tyto získané informace žáci zúročí ve výuce maturitního předmětu technologie a jistě také v praxi při navrhování tiskovin a jejich přípravě do tisku.

Ocenění za mimořádný úspěch si vyzvedlo naše vítězné družstvo atletů

Olympijští medailisté, úspěšní designéři nebo programátoři i laureáti prestižních cen. Mezi středoškoláky v regionu je spousta talentů s mimořádnými úspěchy při studiu nebo mimoškolních aktivitách. Jako poděkování si převzali ocenění z rukou Stanislava Folwarczneho, náměstka hejtmana Moravskoslezského kraje pro školství a sport. Mezi oceněnými byl i atletický tým z naší školy, který v loňském roce vyhrál celorepublikové finále v týmové soutěži. Blahopřejeme!

Den otevřených dveří

Ve čtvrtek 23. listopadu 2023 proběhl na naší škole den otevřených dveří, během něhož jsme zájemcům o studium i jejich rodičům prezentovali jednotlivé studijní obory. Uchazeči se dozvěděli důležité informace nejen o odborných i všeobecně vzdělávacích předmětech, ale mohli si také zblízka prohlédnout vybavení učeben, vyzkoušet si modelování ve 3D a popovídat si s učiteli i žáky maturitních ročníků, kteří předváděli své samostatné projekty. Listopadové odpoledne bylo rovněž dobrou příležitostí k setkání s některými absolventy, kteří přišli zavzpomínat na dobu prožitou na střední škole a podělit se o své zkušenosti z praxe. Děkujeme všem návštěvníkům za jejich aktivní účast a těšíme se, že řadu zájemců přivítáme v novém školním roce už jako studující některého z oborů.

Škola doporučená zaměstnavateli 2023

Devátý ročník prestižní soutěže Škola doporučená zaměstnavateli přinesl znovu velký úspěch Střední škole průmyslové a umělecké v Opavě. Po minulých šesti prvních místech ji hlasování zástupců firem znovu přisoudilo první místo mezi středními školami Moravskoslezského kraje.

Cílem celostátního projektu, jehož organizátorem je Klub zaměstnavatelů Praha, je ohodnotit spolupráci škol s firmami, která by měla být zárukou co nejlepší přípravy žáků pro praxi. V letošním roce se opět zvýšil počet hlasujících firem a školám z našeho kraje dávali své hlasy tak významní zaměstnavatelé, jako jsou BRANO GROUP, a.s., OSTROJ a.s., Prestar, s.r.o., KSR Industrial, s.r.o., Veolia Energie, VÍTKOVICE, Tieto, Haberkorn s.r.o. a další.

Úspěch naší studentky v celostátní soutěži Design správné hračky

Naše škola se pyšní velkým úspěchem v prestižní celostátní soutěži Design správné hračky, pořádané Sdružením pro hračku a hru z.s. Barbora Bjalková, absolventka oboru Tvorba hraček a herních předmětů, získala vynikající třetí místo za svůj projekt Logopedická pomůcka, který byl součástí její maturitní práce. Slavnostní předávání cen se konalo 30. listopadu 2023 v Uměleckoprůmyslovém muzeu v Praze, kde Barbora reprezentovala naši školu a osobně převzala ocenění za své úspěšné dílo.

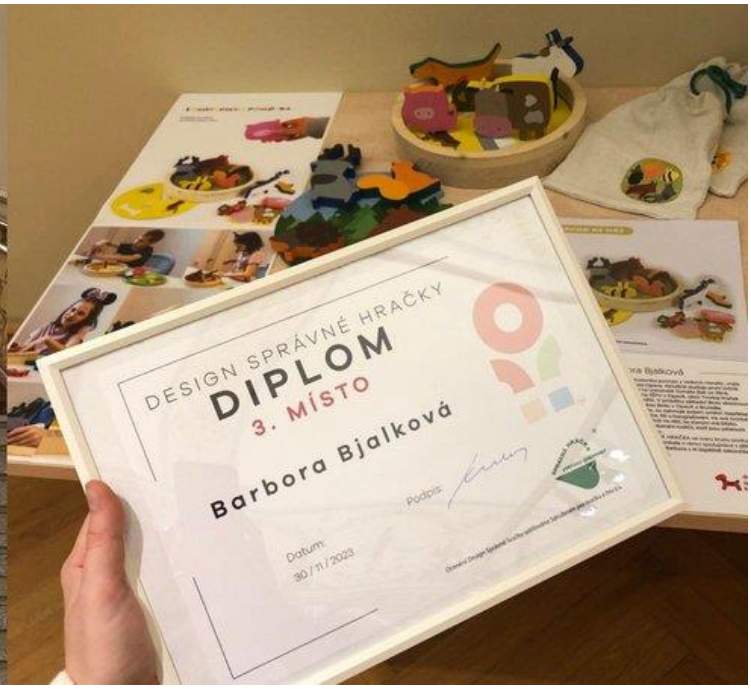

Bobřík informatiky 2023

Také v letošním roce se studenti oboru informační technologie zapojili do populární soutěže Bobřík informatiky, která proběhla online formou během dvou listopadových týdnů. Zatímco žáci prvního ročníku soutěžili společně s deváťáky ze základních škol v kategorii Junior, vyšší ročníky si lámaly hlavu nad úkoly v rámci kategorie Senior. Právě nejúspěšnější řešitelé v této kategorii mohli postoupit do krajských kol, které se budou konat 1. února 2024. Letos se z naší školy podařilo postoupit Tobiáši Hoppovi ze třídy IT2 díky zisku 187 bodů a jedním z náhradníků pro krajské kolo je i Jiří Gebauer (IT2).

Cambridgeské jazykové zkoušky

V sobotu 9. 12. 2023 se na naší škole již poněkolikáté uskutečnily Cambridgeské jazykové zkoušky na úrovni B2-FCE, opět ve spolupráci s jazykovou školou Hello. Cambridge English jsou nejrozšířenější jazykové certifikáty na světě, protože zaručují objektivní a odborné vyhodnocení úrovně angličtiny.

Zkoušek se zúčastnilo dvacet studentů naší školy, kteří byli prověřeni ze čtyř základních komunikativních dovedností: poslech s porozuměním, čtení, mluvení a psaní. FCE certifikát s celoživotní platností, který je uznávaný v České republice i zahraničí, mohou využít mimo jiné také jako náhradu profilové maturitní zkoušky z anglického jazyka.

Žáci druhých ročníků se zúčastnili přednášky o nebezpečných látkách

Dne 12. 12. 2023 se na naší škole uskutečnila přednáška kpt. Ing. Martina Fajky, metodika Hasičského záchranného sboru Moravskoslezského kraje, na téma „Nebezpečné látky“. Žáci druhých ročníků se seznámili s chemickými látkami, které vykazují nebezpečné vlastnosti a vyskytují se v jejich bezprostředním okolí. Mezi objekty skladující nebezpečné látky, jako je zejména amoniak a chlor, patří např. mrazírny, zimní stadion či krytý bazén. HZS má vypracovaný systém prevence závažných havárií a ochrany obyvatelstva v havarijních zónách. Žáci si uvědomili nejen existenci možného nebezpečí, ale byli také poučeni o správném chování při ohrožení v důsledku úniku nebezpečných látek.

Střední škola průmyslová a umělecká, Opava, příspěvková organizace,
Praskova 399/8, 746 01 Opava, tel.: 553 621 580
e-mail: sspu@sspu-opava.cz, www.sspu-opava.cz

Okresní finále přeboru škol v šachu

Šachový klub TJ Slezan Opava uspořádal dne 7. 12. 2023 okresní finále přeboru škol v šachu. Naši školu reprezentovala hned dvě družstva ve složení: Adam Bilík, Marián Kufa, Viktorie Mazurová, Martin Kružica, Jeroným Baron a Tobiáš Prasek, Pavel Fabián, Vojtěch Šíma, Matěj Pika, Oliver Plaček. Turnaj byl hrán jako turnaj jednotlivců s následným vyhodnocením družstev, švýcarským systémem na 7 kol, tempem 2x15 minut. Šachové partie byly pěkné a velmi vyrovnané, ale celkový počet nahraných bodů bohužel nestačil na postup do krajského kola. I tak děkujeme žákům za pěknou reprezentaci školy.

Projektový den „Nultá hodina autoškoly“

Hláska Opava 12

/mestoopava

Zpravodaj statutárního města Opavy 2023

Školství

Projektový den Nultá hodina autoškoly

Pilotní projekt, jehož snahou je zaujmout a preventivně zapůsobit na budoucí nebo začínající řidiče, absolvovali v listopadu žáci Střední školy průmyslové a umělecké v Opavě. Na edukaci se podíleli odborní lektoři zúčastněných partnerů projektu, kterými jsou BESIP, Policie ČR, HZS ČR a dopravní psycholog.

Žáci se seznámili s různými tématy, jako je správné chování řidiče včetně etických pravidel provozu, rizika a všemožné faktory ovlivňující chování řidiče, legislativní novinky, prvky pasivní a aktivní bezpečnosti nebo si třeba vyzkoušeli simulaci dopravní nehody a jak se při ní lidé ve stresu a krizové situaci chovají.

Foto: archiv SPŠU

„Někteří žáci už nějaké řidičské oprávnění vlastní, jiné teprve budoucnost řidiče čeká, všem ale přišly získané informace vhod. Pevně věříme, že akce přispěla k tomu, abychom se všichni mohli na cestách cítit bezpečně a vždy se ze svých cest v pořádku vrátili ke svým rodinám a blízkým,“ říká k projektu ředitel školy Vítězslav Doleží.

Náborový den – prezentace firem programu „Naše škola“

V úterý 19. 12. 2023 proběhl v aule školy každoroční „Náborový den“ určený žákům třetích a čtvrtých ročníků oboru Strojírenství, během něhož zástupci regionálních strojírenských společností představili své firmy a informovali o možnostech zaměstnání i požadavcích, které kladou na vzdělání a znalosti uchazečů o práci. Akce se zúčastnily firmy OPaLL-AGRI, OSTROJ, Mondelez, Witzenmann Opava, Model Obaly Opava. Kromě těchto firem byli přítomni také zástupci tří kateder VŠB – Technické univerzity v Ostravě. Akce byla pro naše studenty zajímavá i přínosná. Příští školní rok ji budeme opět realizovat.

Internetová matematická soutěž MATHING

V letošním roce se poprvé studenti naší školy zúčastnili 28. listopadu 2023 Internetové matematické soutěže MATHING. Jde o soutěž týmů studentů středních škol Česka a Slovenska, které jsou tvořeny nejvýše 7 studenty téže školy. V časovém rozmezí 120 minut řeší týmy 10 matematických úloh různé náročnosti, veškerá komunikace probíhá přes internet a studenti mohou mít k dispozici libovolnou literaturu a internet. Body za příklady jsou ovlivněny nejen správným řešením, ale rozhoduje i to, kolik týmů daný příklad vyřešilo. Nejvíce bodů se tak dá získat za příklad, který zvládne vyřešit nejméně účastníků.

Strojaři obhajovali ročníkové práce

Ve dnech 20. - 21. 12. 2023 obhajovali žáci čtvrtých ročníků strojírenského oboru své ročníkové práce. Prezentace, které probíhaly už tradičně v aule školy, sledovali také žáci nižších ročníků a hodnotili přísedící učitelé. Mezi velmi zdařilé práce patřily například „Strojní pila“, „Štěpkovač“, „Stavební naviják“ a řada dalších.

Vánoční turnaj v badmintonu

Během vánočních svátků v prosinci 2023 naši vyučující nezaháleli. Zorganizovali jsme turnaj v badmintonu. Nejen že jsme se skvěle pobavili, ale udělali jsme něco i pro naše zdraví. Gratulujeme vítězům a děkujeme všem zúčastněným.

Vítězství našeho absolventa na mezinárodním festivalu animovaných filmů

Absolvent oboru Grafický design MgA. Miloš Frič, který na naší škole maturoval v roce 2015, zvítězil na mezinárodním filmovém festivalu Anifilm v Liberci s 3D hudebním videoklipem k písni „Białe konie“ pro Lenku Dusilovou. Píseň je úvodní skladbou nejnovějšího alba této české zpěvačky s názvem Řeka. Videoklip byl prezentován také na dalších mezinárodních festivalech, jako je Athens Digital Arts Festival (ADAF) (Řecko), Fest Anča (Slovensko), Madrid Film Awards (MADFA) (Španělsko). Velkým úspěchem je také to, že tento videoklip byl vybrán, aby reprezentoval Českou republiku spolu s dalšími hudebními klipy v Českých centrech po celém světě v rámci projektu „Rok české hudby!“

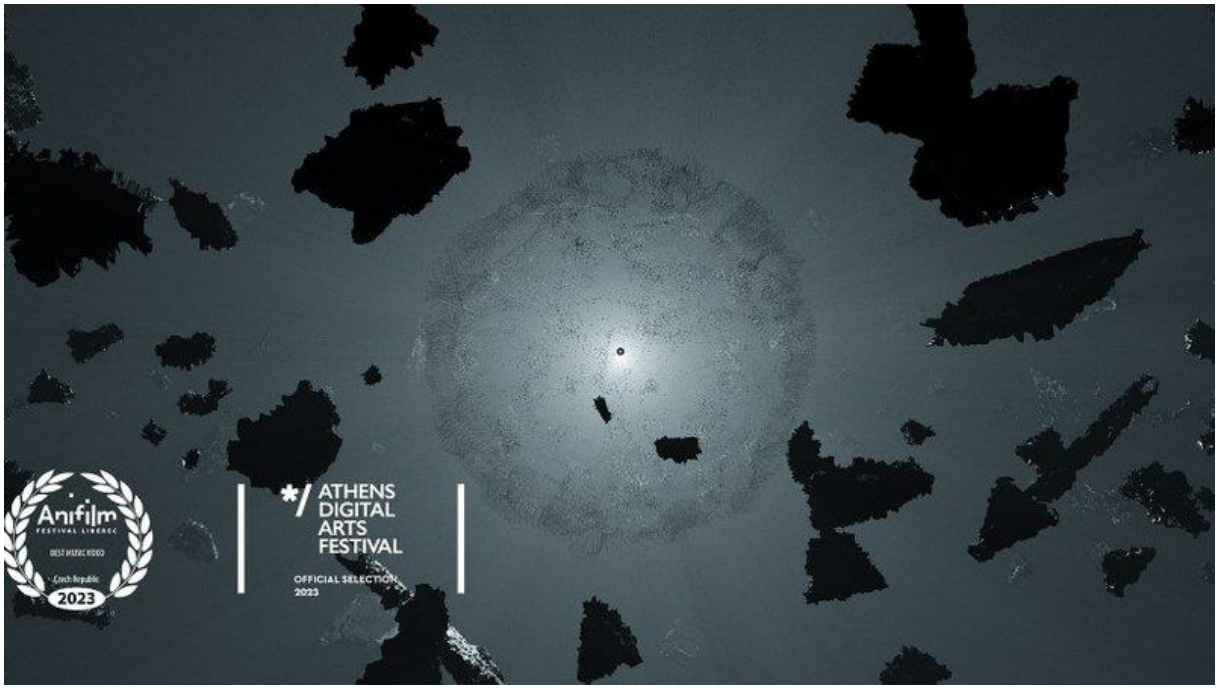

Střední škola průmyslová a umělecká, Opava, příspěvková organizace,
Praskova 399/8, 746 01 Opava, tel.: 553 621 580
e-mail: sspu@sspu-opava.cz, www.sspu-opava.cz

Vánoční volejbalový turnaj 2023

Vánoční volejbalový turnaj se vydařil a zúčastnilo se ho osm družstev napříč všemi obory. Zvítězilo družstvo třídy IT3, na druhém místě se umístilo družstvo třídy SV2A a o třetí místo se podělily třídy IT4 a SV4B. Příjemně jsme se naladili na nadcházející vánoční svátky a udělali něco prospěšného pro naše zdraví. Za kabinet tělesné výchovy přejeme všem zaměstnancům školy i všem žákům úspěšný vstup do nového kalendářního roku 2024.

Velký úspěch v soutěži v kybernetické bezpečnosti

Významného úspěchu dosáhl Jan Stránský ze třídy IT3 v osmém ročníku soutěže v kybernetické bezpečnosti, kterou pořádá Centrum kybernetické bezpečnosti, z.ú. V prvním kole této soutěže obsadil 2. místo mezi středoškoláky v rámci Moravskoslezského kraje a v druhém kole skončil dokonce na skvělém 4. místě v celostátním měřítku, přičemž získal maximální počet bodů podobně jako dalších šest nejúspěšnějších řešitelů! Suverénně si tak zajistil postup do finálového kola, jež se uskuteční v dubnu v Českých Budějovicích. Ocenění převzal 18. ledna 2024 z rukou předsedy soutěžního výboru pana Petra Jiráska. Aula plná informatiků byla poté svědkem velmi zajímavé přednášky o kyberbezpečnosti, na níž se podílel také zástupce Národního úřadu pro kybernetickou bezpečnost.

Závěrečné práce studentů oboru IT

V úterý 16. ledna a ve středu 17. ledna 2024 obhajovali ve školní aule své závěrečné práce studenti oboru Informační technologie. Témata prací byla letos zvláště různorodá a přihlížející tak mohli zhlédnout povětšinou zdařilé prezentace webových aplikací, z mobilu ovládaných vozítek, ale také například samozavlažovací květináč, elektronický metronom, ovládání různých komponent pro chytrý dům, plugin pro profesionální hudební editor, únik z bludiště pomocí AI nebo ukázky rozšířené i virtuální reality. Vysoce nadprůměrnou úroveň měly zejména práce Matěje Kotrby, který vytvořil webovou aplikaci pro tvorbu testů nazvanou Effio, skvěle odprezentované projekty Davida Kanovského a Erika Grafa zaměřené na tvorbu vlastních Discord botů a představení nového programovacího jazyka Ruda v podání Daniela Antoše.

Střední škola průmyslová a umělecká, Opava, příspěvková organizace,
Praskova 399/8, 746 01 Opava, tel.: 553 621 580
e-mail: sspu@sspu-opava.cz, www.sspu-opava.cz

Osvětim 2024

22. 2. 2024 jsme navštívili Osvětim. Koncentrační a vyhlazovací tábor Auschwitz– Birkenau se stal symbolem utrpení obětí nacistického režimu a holocaustu. Seznámili jsme se s historií vzniku tábora, s nacistickým programem genocidy a systematickým vyhlazováním uvězněných v autentickém prostředí obou táborů. Osvětim v každém z nás zanechala jedinečný a silný emotivní zážitek.

Předávání cambridgeských certifikátů

V každém školním roce si naši žáci mohou vybrat ze dvou termínů, kdy se pokusí složit jeden z jazykových certifikátů, cambridgeské jazykové zkoušky na úrovni B2 – FCE a C1 – CAE, které jsou na naší škole organizovány ve spolupráci s jazykovou školou Hello. Ti, kteří se přihlásili na termín 10. 12. 2023, byli během náročného zkouškového dne prověřeni ze všech jazykových dovedností – čtení, psaní, poslechu, Use of English a konverzace v angličtině. Opět můžeme konstatovat, že všichni kandidáti naší školy, kterých bylo tentokrát 20, bylo úspěšných a v úterý 20. 2. 2024 jim pan ředitel předal doživotně platný a mezinárodně uznávaný cambridgeský certifikát. GRATULUJEME!

Výtvarný workshop Život ve městě

Učitelé uměleckých oborů naší školy uspořádali ve dnech 20. a 21. února 2024 tradiční výtvarný workshop „Život ve městě“ pro žáky 2. stupně ZŠ. Pod vedením našich pedagogů se žáci mohli v sedmi ateliérech věnovat kresbě (ateliér vedla MgA. Lenka Szwedová), fotografii (MgA. Jiří Štencek) i designu (MgA. Jan Ermis), měli ale také možnost se na dva dny stát sochařem (MgA. Miroslav Loprais) nebo si vyzkoušet tvořit ze dřeva (ak. mal. Lubomír Anlauf), papíru (Mgr. Daniela Kubová) nebo textilu (Mgr. Jitka Oboňová).

Soutěž v řešení SUDOKU

Dne 29.2.2024 se uskutečnila již tradiční soutěž v řešení sudoku. Tři žáci naší školy – Filip Jedlička, Ondřej Krobot a Aneta Hanzelová, ukázali svou pečlivost, logické myšlení a schopnost rychlého rozhodování. Naše družstvo se se ziskem 736 bodů umístilo na krásném čtvrtém místě, kdy ho od medailové pozice dělilo pouze 7 bodů.

Výstava Říše zvířat

Mýty a fakta o zvířatech jako téma klauzurních prací 2. ročníku žáků SŠPU Opava, oboru Grafický design. Volné grafické listy v technice suché jehly. Březen-duben 2024 v Knihovně Petra Bezruče v Opavě-Kateřinkách. Tři plakáty žáků, rozdílné přístupem, nápadem, provedením, snad Vás nalákají!

Plakát pro Slezské divadlo Opava

V rámci spolupráce se Slezským divadlem Opava dostali žáci 3. ročníku oboru Grafický design příležitost vytvořit plakát na chystané divadelní představení O vlku a kůzlátkách. Vzniklo 14 originálních návrhů, ze kterých zástupci divadla vybrali jeden vítězný. Ten budete mít možnost vídat v ulicích Opavy. Gratulujeme autorce Beátě Boháčové a děkujeme všem ostatním za nápadité ztvárnění tématu!

Divadlo hraček

V prostorách galerie Slezského divadla v Opavě vznikla zajímavá výstava loutek s názvem Divadlo hraček, která se koná od 10. 3. 2024 do 25. 4. 2024. Výstava je koncipovaná do dvou výtvarných témat. První nese název "Malí bezdomovci – loutky manekýnů" a vystavené objekty vytvořili studenti třetího ročníku. Dalším tématem jsou "Neřesti – loutky maňásků volně inspirované sochami M. B. Brauna", které výtvarně zpracovali studenti čtvrtého ročníku.

Výzdoba rehabilitačního oddělení

Prostory rehabilitačního oddělení Slezské nemocnice v Opavě nyní zdobí fotografie s náměty objektů Land artu z břidlicového lomu ve Svobodných Heřmanicích. Tyto objekty vytvořili studenti třetího a čtvrtého ročníku oboru Tvorba hraček a herních předmětů pod pedagogickým vedením Petra Marcalíka.

Střední škola průmyslová a umělecká, Opava, příspěvková organizace,
Praskova 399/8, 746 01 Opava, tel.: 553 621 580
e-mail: sspu@sspu-opava.cz, www.sspu-opava.cz

Vernisáž výstavy prací z výtvarného workshopu „Život ve městě“

Ve středu 28. 2. 2024 byla na vernisáži ve výstavních prostorách ZUŠ v Opavě zahájena výstava prací z workshopu „Život ve městě“. Workshop pro žáky 6.–8. tříd základních škol uspořádali v únoru pedagogové uměleckých oborů naší školy. Výstavu zahájila organizátorka workshopu Mgr. Lenka Kašpárková, Ph.D. a promluvil zde také pan ředitel SŠPU Ing. Vítězslav Doleží. O krásný kulturní program se postarali mladí kytaristé ze třídy pedagožky Lenky Lebedové z opavské ZUŠ. Zajímavé práce žáků budou k vidění až do konce března 2024.

REMANTE PEXESO CHALLENGE

V prvním ročníku týmové programátorské soutěže REMANTE PEXESO CHALLENGE, kterou pro žáky naší školy uspořádala opavská partnerská firma REMANTE GROUP s.r.o., zvítězil tým Pexeso.lol ve složení Antonín Bujnovský (IT2), Filip Jedlička (IT2) a Jakub Netolický (IT2). Hodnotné věcné ceny obdrželi vítězové, ale i členové dalších dvou týmů od zástupců společnosti přímo v jejím sídle ve čtvrtek 14. března 2024. Ještě před samotným vyhlášením výsledků si mohli studenti projít některé z provozů a díky zasvěcenému výkladu blíže poznat fungování této relativně mladé, ale dynamicky se rozvíjející firmy.

Velikonoční výzdoba pro město Opava

Město Opava se může pochlubit novou velikonoční výzdobou, kterou vytvořili studenti třetího ročníku oboru Tvorba hraček a herních předmětů pod pedagogickým vedením ak. mal. Lubomíra Anlaufa. Na Horním náměstí před budovou Hlásky můžete najít pět dřevěných oveček, jednoho berana a májku, kterou ozdobily děti z mateřské školy Mnišská v Opavě barevnými vajíčky a velikonočními dekoracemi. Na přilehlém trávníku stojí pestrobarevné vejce usazené v proutěném košíku, které slouží jako fotokoutek.

Úspěšné okresní kolo soutěže v programování

Také letošní okresní kolo tradiční soutěže v programování proběhlo ve středu 13. března 2024 v odborných učebnách Mendelova gymnázia v Opavě. Reprezentanti naší školy i díky početné účasti a menší konkurenci ovládli obě kategorie určené pro středoškoláky. V kategorii Programovací jazyky – mládež zvítězil Daniel Antoš před Matějem Kotrbou a Filipem Jedličkou. V kategorii Programování mikrořadičů zvítězil David Pustka a na dalších místech skončili Pavel Fabián a Jeroným Baron. Všichni zmínění si zajistili účast v krajském kole, které se koná 19. dubna v Ostravě. Držíme palce!

Lyžák 2024

Letošní lyžařský kurz proběhl tradičně v Jeseníkách, ubytování bylo zajištěno na Barborce a výcvik probíhal na svazích Pradědu. Sněhu bylo dost a počasí bylo velmi rozmanité. Od krásného slunečného počasí s překrásnými výhledy, přes vítr, mlhu až po vydatný déšť. Naštěstí i přes své rozmary nám počasí umožnilo uskutečnit výcvik v plném rozsahu. Procházky na vysílač Praděd a na chatu Švýcárna byly příjemným zpestřením kurzu. Doufáme, že se všem zúčastněným s námi líbilo a už se těšíme na příští rok.

Vítězství v soutěži STOČ Smart Industry 2024

Matěj Kotrba, student čtvrtého ročníku oboru Informační technologie, zvítězil v soutěži STOČ SMART INDUSTRY 2024, kterou 20. března 2024 uspořádala Katedra řízení průmyslových systémů Fakulty materiálově-technologické na VŠB - TUO v Ostravě. Matěj porotě i ostatním účastníkům předvedl svůj závěrečný projekt, vzdělávací webovou aplikaci Effio. Spolu s ním se soutěže zúčastnil také jeho spolužák Jiří Ryba a i jeho prezentace modelu posuvné brány s automatickým pohonem byla velmi zdařilá, přestože nebyla vybrána mezi oceněné práce. Oběma studentům patří dík za vzornou reprezentaci školy i studijního oboru.

Bridge Builder Contest – opět mezi nejlepšími

Žáci naší školy se zúčastnili soutěže ve stavění mostů Bridge Builder Contest na VŠB. Jedná se o celosvětovou soutěž, které se účastníme pravidelně a úspěšně. Také letos kluci nezklamali a družstvo SV4B ve složení Ondřej Slanina, Robin Vavřínek a Štefan Weczerek vybojovalo krásné třetí místo.

Matematický klokan 2024

V naší škole se konalo školní kolo mezinárodně koordinované soutěže Matematický klokan. S účastí, která překonala očekávání, se celá akce stala skvělou příležitostí pro naše žáky prokázat své matematické dovednosti.

Finále soutěže Prezentace 2024

Ve středu 27. března 2024 proběhla finálová část soutěže Prezentace, kterou naše škola pořádá pro žáky základních škol. Do finále postoupilo 13 soutěžících a ti před zaplněnou aulou předvedli své práce. V tomto ročníku zvítězil v hlasování diváků Daniel Czech ze ZŠ Boženy Němcové v Opavě, který zaujal nejen svou prezentací o historii i současnosti šachové hry, ale rovněž vlastním programem rozeznávajícím šachové figurky. Na druhém místě skončila zdařilá prezentace Jakuba Lebedy ze ZŠ Kravaře věnovaná sněhovým rolbám Pistenbully. Třetí místo obsadil Mykyta Martynienko ze ZŠ Šrámkova Opava, jenž představil dvě vlastní zajímavé hry vytvořené ve Scratchi.

Střední škola průmyslová a umělecká, Opava, příspěvková organizace,
Praskova 399/8, 746 01 Opava, tel.: 553 621 580
e-mail: sspu@sspu-opava.cz, www.sspu-opava.cz

Naši florbalisté nejlepší v okrese!

Ve středu 27. března 2024 jsme se zúčastnili okresního turnaje ve florbalu za účasti deseti středních škol. Nejprve jsme absolvovali dva zápasy ve skupině, která se konala na Masarykově střední škole zemědělské. Tam jsme porazili domácí družstvo 6:5 a Střední zdravotnickou školu jsme přehráli se skóre 9:1. Díky těmto úspěchům jsme postoupili do finálové skupiny, která se odehrála ve Sportovní hale Slezského gymnázia. Po výhře 3:1 nad SOU stavební jsme se střetli o první místo se Střední průmyslovou školou stavební a opět jsme zvítězili 3:1. Nenašli jsme tak přemožitele a v průběhu dubna 2024 nás čeká krajské kolo. Držte našim hráčům palce!

Exkurze ve firmě JobAir

Ve středu 27. března 2024 se žáci tříd SV2A a SV2B zúčastnili exkurze do firmy JobAir technic sídlící v areálu letiště Leoše Janáčka v Mošnově. Pedagogický dohled tvořili Ing. Vítězslav Doleží, Ing. Hynek Palát, Ing. Pavel Čajka a Ing. René Černín. Žáci i pedagogové získali při exkurzi vhled do systému periodických prohlídek a do provádění oprav a údržby civilních dopravních letounů firem AirBus a Boeing. Viděli demontovaný letecký proudový motor a některé další části na letadlech a byly jim vysvětleny funkce některých částí křídel při letu. Žáci byli také seznámeni s požadavky na letecké mechaniky, pokud by o takovouto práci měli zájem. Celkově lze akci hodnotit jako velmi zdařilou a přínosnou.

Výchovně-vzdělávací pobyt do Španělska a Marseille

Žáci prvního až čtvrtého ročníku uměleckých oborů se zúčastnili výchovně-vzdělávacího zájezdu do Francie a Španělska. Naším prvním milníkem v rámci šestidenního pobytu bylo přístavní a zároveň druhé největší město Francie Marseille. Naše kroky směřovaly nejdříve k bazilice Panny Marie Strážné, postavené v románsko-byzantském stylu, umístěné na kopci, ze kterého se nám naskytl nádherný panoramatický výhled na město. V rámci jednoho dne jsme také načerpali místní středomořskou atmosféru trhů, restaurací a kaváren v blízkosti přístavu.

Úspěch Marka Samela v krajském kole olympiády v angličtině

Vítěz okresního kola olympiády v anglickém jazyce, žák naší školy Marek Samel, si velmi dobře vedl i v kole krajském, které se konalo v Ostravě 2. dubna 2024. V kategorii středních odborných škol obsadil skvělé druhé místo a byl jako náhradník nominován do ústředního kola soutěže. Gratulujeme!

Oslava dne učitelů

Ve čtvrtek 4. dubna 2024 si náš sbor připomenul výročí narození Jana Amose Komenského, od kterého uběhlo již 432 let. Naši vyučující, THP pracovníci i paní uklízečky si tuto významnou událost připomněli lehkým sportováním (bowling) a něčím dobrým na zub. Den předem jsme se setkali i s našimi bývalými zaměstnanci (nynějšími důchodci) a zavzpomínali jsme na časy jejich působení na škole.

Druhé místo v krajském kole programátorské soutěže

David Pustka (třída IT1), nejmladší účastník naší početné výpravy v krajském kole letošní soutěže v programování, získal výborné druhé místo v kategorii Programování mikrořadičů a skončil o pouhý bod za vítězem. Velmi dobře si v ještě těžší konkurenci vedli tři naši reprezentanti v kategorii Programovací jazyky – mládež. Matěj Kotrba (IT4) skončil na sedmém místě, osmý byl jeho spolužák Daniel Antoš a jedenácté místo obsadil Filip Jedlička (IT2). Všichni se tak umístili v první polovině výsledkové listiny a předčili většinu účastníků ze středních odborných škol. Poděkování za dobrou reprezentaci školy si kromě již jmenovaných zaslouží i Jeroným Baron (IT3) a Pavel Fabián (IT3), programující rovněž v kategorii mikrořadičů.

Národní soutěž v kybernetické bezpečnosti

Jan Stránský ze třídy IT3 postoupil do národního finále 8. ročníku Národní soutěže ČR v kybernetické bezpečnosti, kterou pořádá Centrum kybernetické bezpečnosti ve spolupráci s řadou státních, akademických a odborných partnerů. Do finále, které proběhlo 18. dubna 2024 na VŠTE v Českých Budějovicích, bylo pozváno 66 účastníků soutěže z různých typů škol. Reprezentant naší školy se v této celostátní konkurenci rozhodně neztratil – v konečném pořadí obsadil 18. místo mezi středoškoláky z České republiky a byl tak nejlepší z Moravskoslezského kraje. Blahopřejeme Honzovi k tomuto úspěchu a věříme, že jeho příklad povzbudí v následujícím ročníku k účasti i další studenty informatiky.

Týden pro planetu – workshop pro ZŠ Ilji Hurníka

Ve dnech 16. až 19. 4. 2024 jsme uspořádali inspirativní workshopy zaměřené na udržitelnost materiálů, kde jsme se věnovali tvorbě z recyklovatelných materiálů (hliníku, textilu a papíru). Všechny umělecké obory naší školy se u této příležitosti zaměřili na využití materiálu určeného k recyklaci.

Obor Grafický design využíval ke své tvorbě papír, ze kterého žáci základní školy vytvořili autorské větrníky. Obor Průmyslový design si pro žáky připravil tvorbu stojánku na mobil s využitím hliníkových plechovek od nápojů. Obor Design hraček využil opotřebovaného textilního oblečení, z kterého žáci dostali za úkol vytvořit hadrové hračky.

Základní škola Ilji Hurníka Opava, Ochranova 6
příspěvková organizace
Ochranova 6, 746 01 Opava

Ing. Vítězslav Doleží
Střední škola průmyslová a umělecká,
Opava
Praskova 399/8
746 01 Opava

Váš dopis značky/ze dne	*Naše značka*	*Vyřizuje linka*	*Opava*
		Kříž/778760323	23.04.2024

Vážený pane řediteli,

dovolte mi poděkovat za vstřícnost a spolupráci s Vaší školou během nedávného projektového týdne s názvem Týden pro planetu. Díky ochotě Vašich vyučujících nám bylo umožněno provést inspirativní workshopy na udržitelnost materiálů (papír, hliník a textil) přímo v prostředí Vaší školy. Byli jsem potěšeni pozitivním přístupem, se kterým jste s našimi žáky tvořili. Naši spolupráci a výrobky jsme pak rádi prezentovali na opavském Dni Země.

Tato spolupráce byla pro nás nejen příjemnou zkušeností, ale i cennou příležitostí rozšířit obzory našich studentů. Doufáme, že se budeme moci setkat znovu a společně pracovat na dalších inspirativních projektech.

S pozdravem

Mgr. Radim Kříž
Digitálně podepsal Mgr. Radim Kříž
Datum: 2024.04.23 14:18:10 +02'00'

Mgr. Radim Kříž
zástupce ředitelky

Mgr. Pavla Skazíková
koordinátorka projektu Týden pro planetu.

Střední škola průmyslová a umělecká, Opava, příspěvková organizace,
Praskova 399/8, 746 01 Opava, tel.: 553 621 580
e-mail: sspu@sspu-opava.cz, www.sspu-opava.cz

Celostátní matematická soutěž středních škol

Dne 5. 4. 2024 se žáci naší školy zúčastnili 31. ročníku Celostátní matematické soutěže středních odborných škol, která probíhá na mnoha střediscích po celé republice. V Ostravě naši studenti reprezentovali ve čtyřech kategoriích: Matěj Pika a David Pustka z IT1, Filip Jedlička a Jakub Netolický z IT2, Václav Klapetek a Daniel Uwira ze třídy SV3A, Ondřej Krobot ze třídy SV4B.

Většině z nich se podařilo zařadit mezi úspěšné řešitele čtyřletých maturitních oborů. Velkého úspěchu dosáhl Václav Klapetek, který se s 20 body umístil na 5. místě kategorie VI. Na pěkném 9. místě v kategorii V se umístil Filip Jedlička (21 bodů) a dvojice Matěj Pika a David Pustka shodně s 21 body na 11. – 12. místě v kategorii IV.

Floristická soutěž

Soutěže v aranžování květin, kterou ve středu 24. dubna 2024 pořádal Český zahrádkářský svaz ve spolupráci s městem Opava a s Masarykovou střední školou zemědělskou a přírodovědnou, se zúčastnila dvě děvčata naší školy.

Vytvoření jarní květinové misky z připraveného materiálu se v kategorii středních škol nejlépe ze všech podařilo Tereze Bednaříkové ze třídy U1, která okresní kolo soutěže vyhrála. Kromě ceny a vlastního květinového aranžmá, které si s sebou odnesla domů, ji může těšit také postup do zemského kola soutěže. Budeme držet palce!

Výstava fotografií Světlo

V prostorách galerie Slezského divadla v Opavě vznikla zajímavá výstava fotografií s názvem Světlo, která se koná od 28. 4. 2024 do 16. 5. 2024. Výstava je sestavená z montáží fotografií pořízených mobilem, které vznikly v hodinách praktického cvičení během distanční formy výuky v období covidové pandemie.

Fotografické obrazy studentů oboru Grafický design Barbory Klímkové, Kláry Kopečkové, Kláry Matýskové, Petry Nowakové, Markéty Nýčové, Radka Paršo a Laury Marie Zušťákové vznikly pod pedagogickým vedením MgA. Jiřího Štencka.

Jeden svět 2024

Dne 9. 4. 2024 jsme se zúčastnili v opavském Obecním domě projekce filmu Kdo, když ne my? v rámci festivalu Jeden svět. Festival přináší příběhy lidí z různých koutů světa a otevírá důležitá témata z oblasti lidských práv. Dokument se zabýval situací v Bělorusku, kde v roce 2020 díky zfalšovaným prezidentským volbám opět vyhrál Alexandr Lukašenko. Ve filmu jsou zachyceny příběhy lidí v Bělorusku, kteří jsou utlačováni a nemají základní lidská práva. Žijí ve strachu a cenzuře. Netuší, co se děje ve vlastní zemi a v okolních zemích. Lidé, kteří jsou s Lukašenkovou vládou nespokojeni a protestují, nebo se shromažďují a vytváří opoziční skupiny, jsou zatýkáni a odsouzeni na desítky let do vězení. Sice jim byla nabídnuta milost, nebo zmírnění trestu, ale jen když se všeho vzdají a uznají Lukašenkovu vládu. Ale oni se nenechávají zlomit a stojí si za svým názorem.

Exkurze ve firmě Brano

Dne 3.5.2024 se žáci tříd SV2A a SV2B zúčastnili exkurze ve firmě Brano a.s. Žáci měli možnost vyslechnout si historii této firmy, od prvopočátku až po současnost. Žákům byla představena struktura společnosti, její výrobní a obchodní aktivity, které se nesoustředí jen na tuzemsko, ale nemalou měrou se firma prosazuje v zahraničí. Následovala prohlídka vývojového pracoviště, včetně ukázky zkušebny, kde se testují prototypové kusy. Velmi atraktivní bylo představení nástrojárny spolu s měrovým střediskem. Následovala výroba dílů pro automotiv, který je stěžejním výrobním programem. V této části firmy bylo možno vidět postupové lisy a rovněž vstřikovací lisy na výrobu plastových dílů. Zakončena exkurze byla prohlídkou montážní linky, kde bylo k vidění moderní pojetí montáže v sériové výrobě. Byly zde zejména jednoúčelové montážní stroje v kombinací s robotechnikou.

Výtvarná soutěž Klubu českého staváka

Gratulujeme naší žákyni Vandě Zmijové ze třídy U3 za umístění ve výtvarné soutěži Klubu českého staváka, který ji vyhlásil u příležitosti 100. výročí založení klubu. Soutěžící měli za úkol vytvořit kresby a malby na téma „Český stavák – národní plemeno holubů ve výstavním postoji“. Slavnostní předání cen účastníkům proběhlo na zámku Linhartovy u Krnova v sobotu 4. 5. 2024. Následně budou práce vystaveny v Zemědělském muzeu v Praze.

LIDI: výstava prací žáků uměleckých oborů

Během měsíce května a června 2024 můžete obdivovat různorodá pojetí studijních i expresivních kreseb portrétů a půlfigur žáků druhého ročníku uměleckých oborů. Pár skic naznačí důležitost záznamu atmosféry daného okamžiku. Užijte si výrazovou pestrost našich kreslířů v pobočce Knihovny Petra Bezruče v Opavě-Kateřinkách.

Program Erasmus+ v roce 2024

Díky akreditaci programu Erasmus+, kterou naše škola získala v roce 2020, se také v letošním školním roce postupně 26 žáků naší školy napříč všemi obory vydá na svou pracovní stáž do zahraničí. Sedm žáků strojírenských oborů již vyrazilo na zkušenou do nedaleké Vídně a šest dívek uměleckých oborů do německého Chemnitz, kde stráví tři týdny.

Středoškolská odborná činnost

V pátek 26. 4. 2024 se konala okresní přehlídka Středoškolské odborné činnosti na Mendelově gymnáziu v Opavě. V oboru č. 18 Informatika zvítězil Daniel Antoš (IT4) s projektem Programovací jazyk Ruda a na druhém místě skončil Matěj Kotrba (IT4) s projektem Effio – webová aplikace pro vytváření testů. Oba studenti postoupili do krajského kola. V oboru č. 9 Strojírenství, hutnictví a doprava zvítězila práce studentů třídy SV3A Vodíkové autíčko. Zabývá se stavbou autíčka v měřítku 1:10 na pohon vodíkovým palivovým článkem, které žáci připravovali pro mezinárodní závody Horizon Grand Prix. Krajské kolo SOČ proběhlo v pátek 3. května 2024 na VŠB Technické univerzitě v Ostravě. V silné konkurenci skončil Matěj Kotrba (IT4) na 4. místě a Daniel Antoš (IT4) byl osmý.

Návštěva polygonu TATRA TRUCKS a.s., Kopřivnice v rámci projektu „Tatra do škol“

Dne 10. května 2024 se žáci naší školy ze třídy U3 oboru Grafický design zúčastnili události předávání vozidla TATRA PHOENIX společnosti TATRA TRUCKS a.s. Střední škole a VOŠ v Kopřivnici, společně s ředitelem školy Ing. Vítězslavem Doležím a paní učitelkou Mgr. Lenkou Kašpárkovou, Ph.D.

Žáci pod vedením učitelek odborných předmětů Mgr. Lenky Kašpárkové, Ph.D. a MgA. Lenky Szwedové připravovali grafické řešení kabiny a autoplachty tohoto nákladního vozidla pro kolegy ze střední školy v Kopřivnici.

Matematická olympiáda středních škol

Dne 9.4.2024 proběhlo na VŠB – TU v Ostravě – Porubě krajské kolo Matematické olympiády. Účastnilo se ho 48 nejlepších řešitelů z 19 středních škol – převážně gymnázií. Za naši školu postoupil student třídy IT1 David Pustka. Studenti řešili 4 příklady během 4 hodin času. Úspěšnými řešiteli krajského kola se stali ti soutěžící, kteří získali více bodů než polovina ze všech soutěžících v celé České republice. David se v silné konkurenci umístil na 20. – 25. místě s 12. body, přičemž mu titul „Úspěšný řešitel“ unikl jen o dva body.

Květomluva: výstava barevných linorytů

V pobočce Knihovny Petra Bezruče v Opavě – Kylešovicích se od 1. května do 31. června 2024 koná výstava vícebarevných linorytů s názvem „Květomluva“, které vznikly v rámci klauzurních prací 1. ročníku oboru Grafický design SŠPU Opava ve školním roce 2022/23 pod pedagogickým vedením Mgr. Lenky Kašpárkové, Ph.D. Linoryt je umělecká grafická technika založená na principu tisku z výšky. K rytí se používá tisková deska z PVC, ze které se pomocí speciálních kovových rydel odstraňují netisknoucí místa. Tisknou pak výšená (neodrytá) místa, na která se naválí barva pomocí válečku. Žáci pracovali metodou tzv. postupného odrývání z jedné tiskové matrice a následně vytvářeli soutisk celkem tří až čtyř barev.

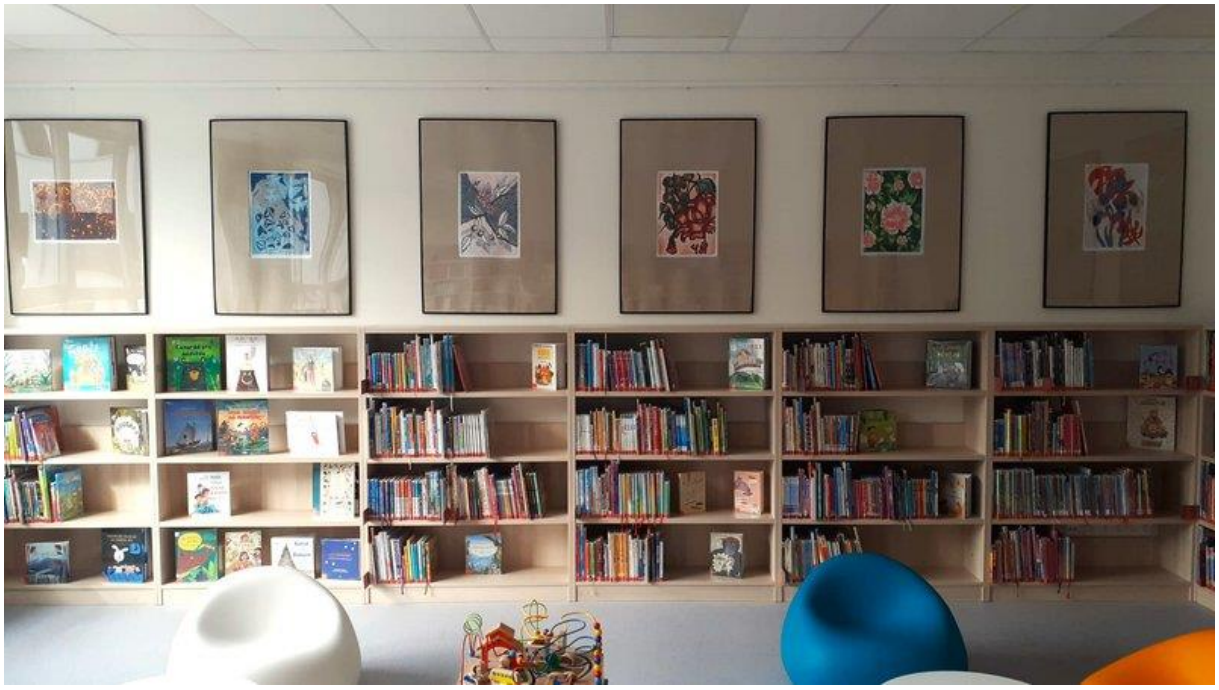

Naše škola se stala členem Asociace energetického a elektrotechnického vzdělávání

Naše škola byla v květnu 2024 přijata do Asociace energetického a elektrotechnického vzdělávání (dále jen „AEEV“). Je to profesní nepolitická organizace, jejíž poslání vychází z potřeb odborného vzdělávání pro energetiku a elektrotechniku a ze specifického postavení členských subjektů v procesu výchovy, odborného a dalšího vzdělávání.

Střední škola průmyslová a umělecká, Opava, příspěvková organizace,
Praskova 399/8, 746 01 Opava, tel.: 553 621 580
e-mail: sspu@sspu-opava.cz, www.sspu-opava.cz

Hydrogen Grand Prix 2024: postoupili jsme do světového finále!

Dne 28. května 2024 se naše škola popáté zúčastnila závodu RC autíček na vodíkový pohon Hydrogen Grand Prix kategorii STOCK. Závody probíhaly v ostravském Trojhalí Karolína. Letošní tým, tvořený šesti žáky oboru Strojírenství ze tříd SV3A a SV2A, připravil pod odborným vedením Ing. Karla Procházky výborně odladěný model autíčka. Po celou dobu čtyřhodinového závodu jsme se drželi na vedoucích pozicích, a i díky dobře zvolené strategii náš tým zvítězil. A co více: postupujeme do evropského finále v Groningenu v Nizozemsku, které se koná ve druhé polovině června 2024!

Hláska 07–08
OPAVA 800
www.opava800.cz

Technici ze Strojky pojedou na finále do USA

V úterý 28. května se opavská Střední škola průmyslová a umělecká již popáté zúčastnila závodu RC modelů autíček na vodíkový pohon Hydrogen Grand Prix. Závody se konaly v ostravském Trojhalí Karolina. Tým žáků „Strojky" během školního roku pečlivě stavěl model RC autíčka v měřítku 1:10, který byl složen z dodaných dílů, které mohl upravovat a vylepšovat. Autíčko je poháněno baterií napájenou vodíkovým palivovým článkem, který během jízdy baterii dobíjí a zvyšuje tak dojezd.

Foto: archiv SŠPU

Cílem závodu není jezdit co nejrychleji, ale plynule a úsporně. Tyto mezinárodní závody pro střední školy již mnoho let pořádá americká firma Horizon Educational s cílem podpořit ekologické vodíkové technologie a zvyšovat povědomí o těchto technologiích ve školách. Tým „Strojky" začal závod na druhém místě, ale díky nové strategii se po většinu 4hodinového vytrvalostního maratónu držel na první pozici. Nakonec ve vypjatém soutěžení zaslouženě zvítězil a zajistil si postup do světového finále v USA. *(ank)*

Oslavy 800 let založení města Opavy

Naše škola se aktivně podílela na přípravě oslav 800 let od založení města Opavy. Zúčastnili jsme se pochodu městem. Akce proběhla v květnu 2024. Naše škola připravovala jednotný grafický styl cedulí pro všechny zúčastněné školy, firmy, organizace... Škola dlouhodobě spolupracuje s Magistrátem města Opavy také na spoustě jejich aktivit. Děkujeme jim tímto za příležitost se realizovat.

Střední škola průmyslová a umělecká, Opava, příspěvková organizace,
Praskova 399/8, 746 01 Opava, tel.: 553 621 580
e-mail: sspu@sspu-opava.cz, www.sspu-opava.cz

Floristická soutěž v Kroměříži

V malebném prostředí Arcibiskupského zámku v Kroměříži se 30. května 2024 konalo zemského kolo floristické soutěže, které se zúčastnila také naše studentka prvního ročníku oboru Tvorba hraček a herních předmětů Tereza Bednaříková. Soutěž pořádal Český zahrádkářský svaz. Tématem soutěže byly kytice pro učitele na konec školního roku. Soutěžící museli splnit dvě zadání – vázali řezanou kytici a zdobili kytici v květináči.

Mladí konstruktéři opět soutěžili na opavské strojce

Podle římského boha Merkura byla pojmenována nejen nejmenší planeta sluneční soustavy, ale také legendární česká stavebnice, která už okouzlila několik generací. O tom, že je populární i v dnešní době digitálních hraček, svědčí stále rostoucí zájem o soutěž „Stavíš, stavím, stavíme, nejlepšího odměníme“, kterou ve středu 12. června 2024 již podvanácté uspořádala Střední škola průmyslová a umělecká v Opavě ve spolupráci se společností OSTROJ a.s.

Základní školy z Opavy i okolí vyslaly do konstruktérského klání tříčlenné týmy svých žáků. Jejich úkolem bylo sestavit modely vysokozdvižného vozíku a dodávky z dílů populární stavebnice Merkur, pochopitelně co nejpřesněji podle zadaného schématu.

Skřítek pro knihovnu Petra Bezruče v Opavě

V posledních měsících školního roku studenti třetího ročníku oboru Tvorba hraček a herních předmětů realizovali návrh postavičky skřítka – loutky do ruky pro dětské oddělení Knihovny Petra Bezruče v Opavě. Postavičky skřítků použijí pracovnice knihovny k animačním programům pro děti. Tyto postavičky mohou dětem pomoci vybudovat si lepší vztah ke knížkám a k čtení. Na realizaci projektu se podíleli Adéla Baronová, Matyáš Carbol, Michaela Vaňková, Aneta Holmanová, Leontýna Žvaková a Natálie Jurglová. Věříme, že díky našim skřítkům knihovna získá mnoho nových dětských čtenářů.

Didaktická pomůcka pro ZŠ Dostojevského v Opavě

Ve své maturitní práci vytvořila studentka čtvrtého ročníku oboru Tvorba hraček a herních předmětů Eliška Nováková speciální didaktickou pomůcku pro postižené děti zaměřenou na ergoterapii. Jedná se o multifunkční panely složené z jednotlivých pracovních desek, které jsou tematicky zaměřené na vesmír, vodu a podzemí. Děti s handicapem si díky této pomůcce mohou procvičovat jemnou motoriku, aby lépe zvládly běžné činnosti života. Studentka už také měla možnost vidět svou pomůcku v praxi při hodině ergoterapie. Největší odměnou pro Elišku bylo vidět šťastné děti, které si hrají, a přitom procvičují jemnou motoriku.

Spolupráce středních škol a firem – sdílení dobré praxe

Ve středu 19. června 2024 proběhl na Střední škole průmyslové u umělecké v Opavě kulatý stůl na téma „Spolupráce středních škol a firem – sdílení dobré praxe“. Ředitel školy, Ing. Vítězslav Doleží, pořádal tuto akci ve spolupráci s paní Mgr. Michaelou Válkovou ze Svazu průmyslu a dopravy ČR. Akce byla pořádána v rámci projektu „Podpora národního, odvětvového a regionálního sociálního dialogu v ČR“.

Pracovní listy pro grafomotorická cvičení

Speciální pedagožka Mgr. Bc. Eliška Opatřilová oslovila žáky třetího ročníku oboru Grafický design o úpravu pracovních listů pro grafomotorická cvičení. Žáci tvořili vlastní obrázkový příběh, vymýšleli hry, doplňovačky, omalovánky a uvolňovací cvičení. Bylo potřeba zpracovat barevné i černobílé verze. Vzniklo mnoho různorodých výstupů pro pestrou škálu potřeb dětí. Projekt bude pokračovat ve spolupráci s oborem Tvorba hraček na návrzích maňáska pro prostorové ukázky při cvičeních.

Těšíme se na další spolupráci! (Beáta Boháčová, Julie Hejduková, Nikol Hoňková, Kristýna Kalužíková, Vanda Karlíková, Marie Krystynová, Nela Pasrbková, Killian Šejda, Terezie Šulcová, Kristýna Valouchová, Vanda Zmijová)

Cyklistický kurz v údolí Setiny

Ve dnech 17. – 21. 6. 2024 se žáci tříd SV2A a SV2B zúčastnili cyklistického kurzu v areálu Setina, který se nachází v klidném údolí říčky Setiny nedaleko Pusté Polomi. Z tohoto místa jsme podnikali výlety na kole do okolí, a to ve vzdálenosti 35 až 40 km. Žáci si vyzkoušeli jízdu nejen po silnici, ale zejména na cyklostezkách, které poskytly zážitek jak ve stoupáních, tak v následných sjezdech. Součásti tohoto kurzu bylo i jednodenní sportovní klání. Zde žáci bojovali ve třech disciplínách. Jízda na čas do dvoukilometrového kopce, hod granátem a střelba ze vzduchovky. Na konci kurzu byli nejlepší žáci odměněni cenami. Po celou dobu nám přálo počasí a zážitek z kurzu byl navíc podpořen i výtečnou kuchyní i příležitostí k opékání špekáčků.

Sochy mezi květy

Naše absolventka oboru Tvorba hraček a herních předmětů Eva Jahnová prezentuje svou maturitní práci „Pip“ z roku 2023 na výstavě „Sochy mezi květy“ v areálu botanické zahrady v Brně. Jedná se o sedmý ročník výstavy výtvarných děl ateliéru Socha Fakulty výtvarných umění Vysokého učení technického, kde nyní Eva Jahnová studuje.

David Pustka byl devátý mezi mladými českými programátory

Student prvního ročníku oboru Informační technologie David Pustka reprezentoval naši školu i Moravskoslezský kraj v celostátním kole Soutěže v programování, které proběhlo 14. a 15. června 2024 v Hradci Králové. V kategorii Programování mikrořadičů patřil k nejmladším účastníkům, a nakonec obsadil velmi pěkné 9. místo. Gratulujeme a přejeme hodně úspěchů i v dalších letech středoškolského studia!

Velký úspěch v prvním ročníku soutěže HAXAGON Skirmish

Student oboru Informační technologie Jan Stránský (IT3) obsadil skvělé druhé místo v celostátní soutěži HAXAGON Skirmish, do které se zapojilo 224 středních škol z celé republiky. Rozhodlo o tom finálové kolo, které proběhlo ve středu 19. června 2024 na Smíchovské střední průmyslové škole a gymnáziu v Praze. Nejúspěšnějším řešitelům soutěže, která se zaměřuje na dovednosti v oblasti IT a kyberbezpečnosti, předala ceny hejtmanka Středočeského kraje Petra Pecková.

Studenti SŠPU Opava jsou nejlepší designéři aut v Evropě

Po vítězství v ostravském národním finále závodů RC autíček na vodíkový pohon se žáci opavské Strojky zúčastnili evropského finále těchto závodů – H2 Grand Prix Pro – 2024 European Championship.

Závod se konal 21. 6. 2024 v nizozemském Groningenu. V závodě naši soutěžící obsadili krásné 5. místo z celkového počtu 12 evropských soutěžících týmů. Zároveň vyhráli cenu za nejlepší design vozu. Finále se zúčastnily týmy z Česka, Slovenska, Nizozemska, Bulharska, Německa a Belgie.

Výchovně-vzdělávací pobyt v Praze

Na inspirativní výlet do Prahy se vydali žáci U1. Nejdříve zhlédli maturitní práce žáků spřátelené střední umělecké školy VOŠ a SŠPU Praha a pak navštívili skvělou výstavu výtvarníka a režiséra Tima Burtona v Obecním domě. Nechyběla samozřejmě ani prohlídka centra Prahy.

Exkurze v Opall-Agri

Dne 25. 6. 2024 proběhla odborná exkurze ve firmě Opall – Agri pro žáky tříd SV2A a SV2B. Firma se dlouhodobě zabývá výrobou strojů pro přípravu orné půdy – pluhů, půdních pěchů, podmítačů... Žáci si vyslechli odbornou přednášku včetně ukázky, jak vlastně vzniká takový stroj. Od prvních nápadů, přes tvorbu výrobní dokumentace, sestavení prototypu a následnou výrobu. Po této přednášce měli žáci možnost prohlédnout si jednotlivé etapy výroby – od dělení materiálů, výroby svařenců, tepelného zpracování, nástřiku barvou až po konečnou montáž.

Naši studenti hromadně darovali krev

Ještě před začátkem prázdnin zaplnili transfuzní stanici Slezské nemocnice v Opavě studenti třetích ročníků naší školy. Navázali tak na projekt „Naše krev, náš kraj“, jehož cílem je vzbudit zájem o dárcovství krve. V polovině dubna projekt ve škole představil primář transfuzního oddělení SN Opava MUDr. Lukáš Stejskal společně s představiteli Nadačního fondu Pavla Novotného, na konci června 2024 už přinesl ovoce.

Správná hračka na Hračkobraní

Na podzim roku 2023 se zúčastnili studenti oboru Tvorba hraček a herních předmětů soutěže Správná hračka. Všechny soutěžní exponáty jsou vystaveny na 18. ročníku festivalu hračky z přírodního dřeva Hračkobraní, který proběhne 10. - 14. 7. 2024 v Kamenici nad Lipou. Vidět zde můžete hračku Lucie Noskové, Marušky Bernardové, Kateřiny Zmydlochové, Evy Jahnové a oceněnou hračku Barbory Bjalkové.

10. Údaje o výsledcích inspekční činnosti provedené ČŠI

Ve školním roce 2023/2024 proběhla jedna velká kontrola ze strany ČŠI:

- Ve dnech 6. 2. až 9. 2 2024. proběhla kontrola ČŠI – Inspekční činnost podle § 174 odst. 2 písm. b) a c) zákona č. 561/2004 Sb., o předškolním, základním, středním, vyšším odborném a jiném vzdělávání (školský zákon), ve znění pozdějších předpisů. Zjišťování a hodnocení podmínek, průběhu a výsledků vzdělávání podle školních vzdělávacích programů. Zjišťování a hodnocení naplnění školních vzdělávacích programů. Závěr: **Nebyly zjištěny neshody.**

Byly zjištěny jen drobné nedostatky – nedostatek prostoru pro žáky uměleckých oborů v hlavní budově školy i ve školních dílnách, zlepšení kulturních podmínek pro žáky uměleckých oborů v hlavní budově školy, nahradit frontální výklad učiva, podněcovat žáky ke kritickému myšlení, využívat prvky formativního hodnocení, školní úrazovost.

Na tyto drobné nedostatky jsme museli reagovat a nevrhnout reálná adekvátní opatření. Tato jsme pak poslali na příslušnou ČŠI. Vyjádření vypadalo takto:

Střední škola průmyslová a umělecká, Opava, příspěvková organizace,
Praskova 399/8, 746 01 Opava, tel.: 553 621 580
e-mail: sspu@sspu-opava.cz, www.sspu-opava.cz

Vyjádření k inspekční zprávě ČŠI a protokolu o kontrole inspekční činnosti na Střední škole průmyslové a umělecké, Opava, příspěvkové organizaci ze dne 26. 2. 2024

Návrh adekvátních opatření k prevenci nedostatků zjištěných inspekční činností a přijaté opatření:

Bod 1: Nedostatek prostoru pro žáky uměleckých oborů v hlavní budově školy. Řešením je dokončit sklepní prostory hlavní budovy školy za účelem zřízení školních šaten. Ze stávajících prostorů šaten u tělocvičny vybudovat krásnou a důstojnou velkou kreslírnu pro žáky všech uměleckých oborů a ze stávající malé kreslírny v přízemí hlavní budovy školy by vznikla učebna pro potřeby uměleckých oborů. **Vše závisí na uvolnění investic zřizovatele**.

Všechny požadavky jsou zapsány v krajském systému reprodukce majetku FaMa+. Jedná se o třetí etapu sanace budovy školy, dvě předchozí etapy již byly realizovány v minulých letech. Projektová dokumentace je připravena již od realizace první etapy. Akce je dle výkazu/výměru vypočtena na 6.000.000,- Kč bez DPH. Po realizaci bychom jen dokoupili nehořlavé šatní skříňky a celá akce by byla zakončena.

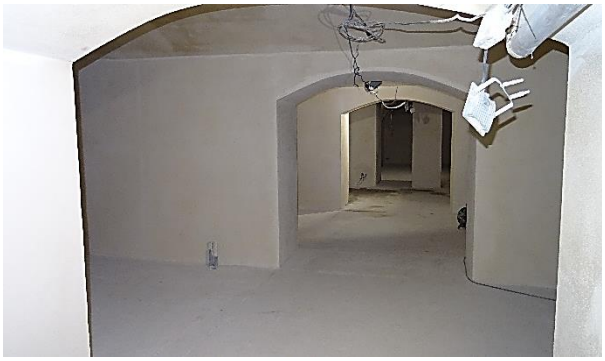

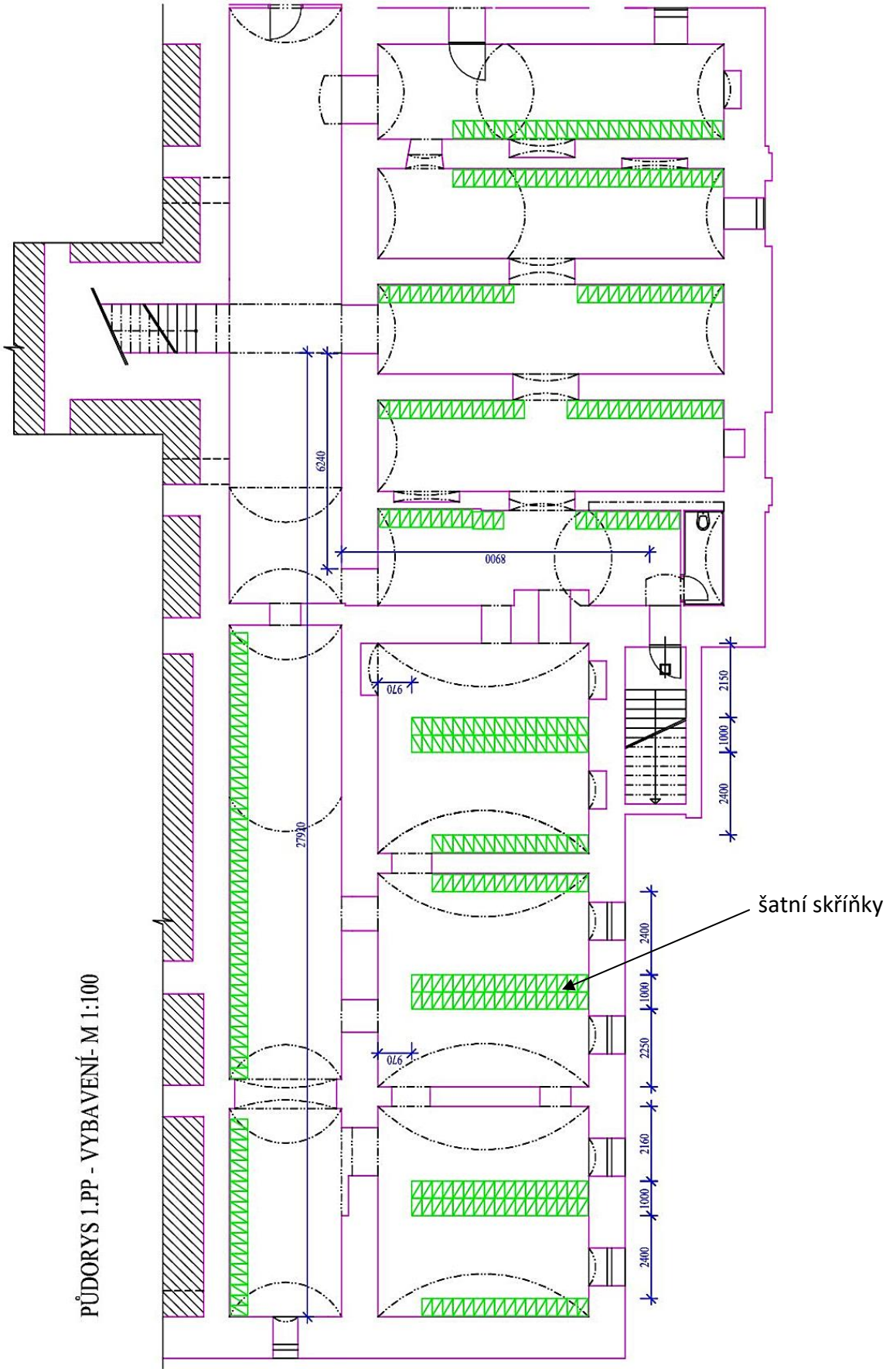
PŮDORYS 1.PP - VYBAVENÍ- M 1:100
šatní skříňky
6240
0068
970
27930
2150
1000
2400
2250
2160

Střední škola průmyslová a umělecká, Opava, příspěvková organizace,
Praskova 399/8, 746 01 Opava, tel.: 553 621 580
e-mail: sspu@sspu-opava.cz, www.sspu-opava.cz

Bod 2: Nedostatek prostoru pro žáky uměleckých oborů v budově školních dílen.

Našli jsme dvě možnosti poměrně rychlého a relativně snadného řešení daného problému.

První prostor: Žáci uměleckých oborů k praktické výuce využívají učebnu „sádrovnu“ v budově školních dílen.

Učebna je rozdělena na dvě části, přední část funguje jako sádrovna pro žáky uměleckých oborů, zadní část učebny je využívána žáky technických oborů převážně k výuce předmětu KOM – konstrukční měření. V učebně je umístěn dynamometr a další malé přístroje. Tyto přístroje přemístíme do jiné učebny. Prostor bude vyklizen, upraven a předán uměleckým oborům k využití. Jedná se o prostor asi 6 × 4 m. Tato učebna bude k dispozici od začátku nového školního roku 2024/2025. Opravy pokryjeme z provozu školy.

Druhý prostor: Žáci technických oborů používají k praktické výuce učebnu „stolárna“ v budově školních dílen. Jedná se o prostor asi 10 × 7 m. Tento prostor je používán pro výuku praktického vyučování žáků prvních ročníků oboru Strojírenství. Po dohodě s předmětovou komisí oboru Strojírenství opustí vyučující i žáci technických oborů tento prostor a předají k užívání uměleckým oborům. Prostor bude vyklizen a upraven. Musí se udělat nová podlaha a spousta dalších dílčích úprav. I tento prostor bude připraven do začátku nového školního roku. Opravy pokryjeme z provozu školy. Spoustu souvisejících prací uděláme svépomocí.

Kde bude probíhat výuka práce se dřevem, se dočtete v následujícím odstavci.

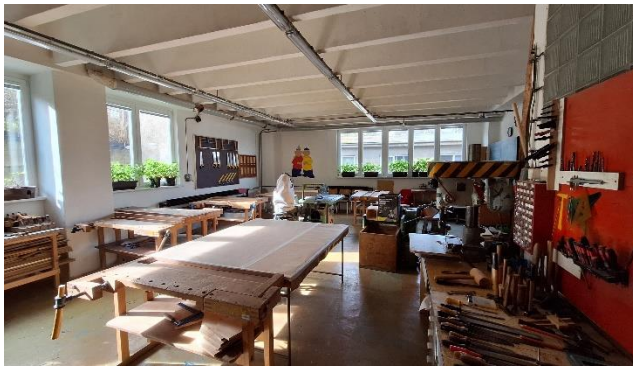

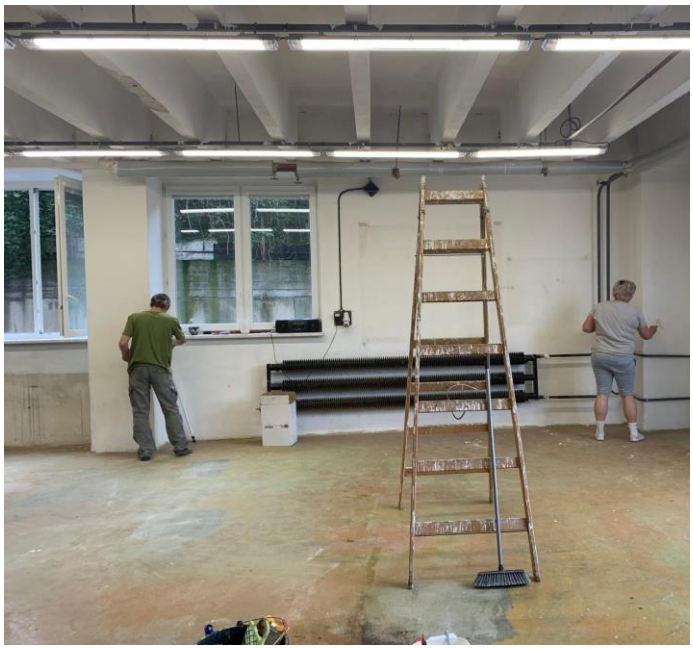

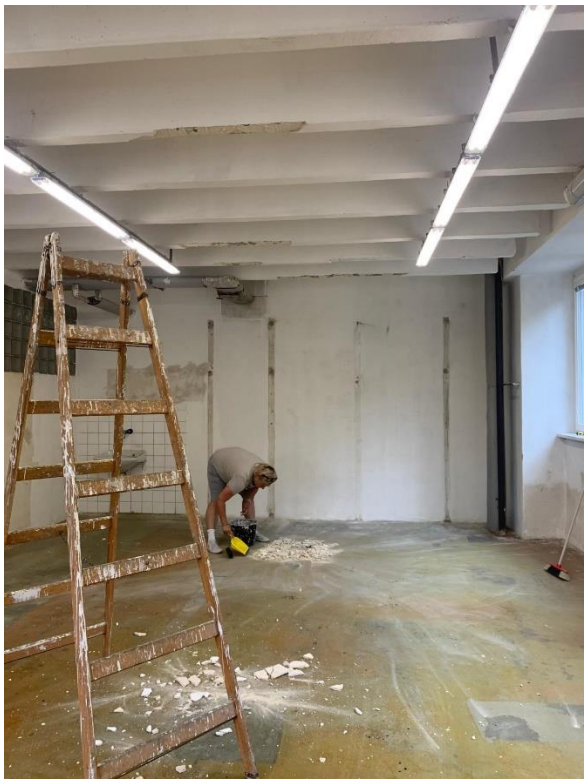

Třetí prostor: Žáci technických oborů používají k praktické výuce zákoutí nazvané „kovárna“ v budově školních dílen. Tento prostor je pro výuku využíván zřídka. Po dohodě s předmětovou komisí oboru Strojírenství opustí vyučující i žáci technických oborů tento prostor. Prostor bude vyklizen a upraven. Jedná se o prostor asi 7 × 5 m. Musí se udělat nová podlaha a spousta dalších dílčích úprav. I tento prostor bude připraven do začátku nového školního roku. Opravy pokryjeme z provozu školy. Spoustu souvisejících prací uděláme svépomocí.

Následně se do tohoto prostoru přesune odborná učebna „stolárna“. Prostor je oproti původní učebně poloviční, takže počet strojů a zařízení bude nutno zredukovat. Předmětová komise oboru Strojírenství má za úkol toto projednat a připravit.

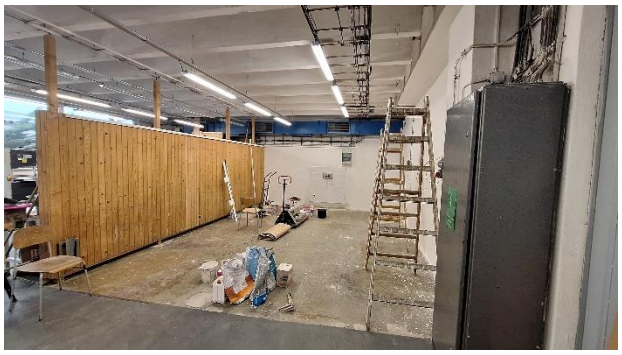

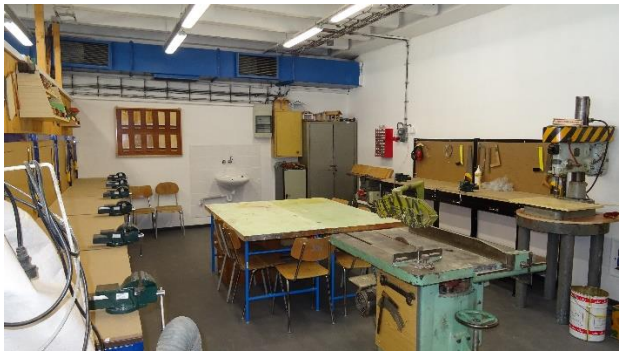

Bod 3: Zlepšení kulturních podmínek pro žáky uměleckých oborů v hlavní budově školy.

Ve spolupráci se školním parlamentem byl zřízen v přízemí hlavní budovy školy relaxační prostor v podobě 3 kusů sedacích vaků. Akce je již zrealizována.

Bod 4: Frontální výklad s podporou jednoduché prezentace učiva a řízeným rozhovorem, závěrečné zhodnocení a shrnutí výuky učitelem, podněcovat žáky ke kritickému myšlení, využívat prvky formativního hodnocení, školní úrazovost.

Střední škola průmyslová a umělecká, Opava, příspěvková organizace,
Praskova 399/8, 746 01 Opava, tel.: 553 621 580
e-mail: sspu@sspu-opava.cz, www.sspu-opava.cz

Na provozní poradě dne 29. 2. 2024 jsme probrali inspekční zprávu ČŠI i protokol o kontrole. Všichni vyučující i THP pracovníci byli s touto inspekční zprávou seznámeni.

Všichni členové jednotlivých předmětových komisí na nejbližších schůzkách proberou závěry a doporučení ČŠI, zhodnotí je a navrhnou řešení nedostatků a zapracují doporučení do výuky. Návrhy a doporučení pro zlepšení výuky, včetně metod kritického myšlení a prvků formativního hodnocení, budou zaznamenány v zápisech z předmětových komisí.

V přípravném týdnu v srpnu 2024 proběhne vzdělávání celého pedagogického sboru k moderním metodám výuky, abychom nezaostávali za moderními trendy.

Bod 5: BOZP / úrazovost především v hodinách tělesné výchovy.

Škola zpracuje analýzu školní úrazovosti. Budeme se těmito riziky zabývat, věnovat pozornost příčinám a okolnostem vzniku školních úrazů a přijímat adekvátní opatření. Vše bude zaznamenáno v zápisu z předmětové komise TEV.

Bod 6: Kontrola vedení vyhotovení a zasílání záznamu o úrazu.

Škola bude zasílat veškeré záznamy o výše uvedených úrazech nejpozději do pátého dne následujícího měsíce zdravotní pojišťovně žáka a České školní inspekci.

11. Základní údaje o hospodaření školy

Hospodaření školy k 30. 6. 2024

Dotace a čerpání v roce 2024	roční dotace v Kč	čerpáno k 30. 6. 2024 v Kč	v %
Přímé náklady na vzdělávání – prostředky na platy	33 517 460,--	21 005 688,95	**62,67**
Provoz	2 312 000,--	941 343,93	**40,72**

Hospodaření školy k 31. 8. 2024

Dotace a čerpání v roce 2024	roční dotace v Kč	čerpáno k 31. 8. 2024 v Kč	v %
Přímé náklady na vzdělávání – prostředky na platy	33 517 460,--	20 736 824,--	**61,87**
Hodnocení žáků a škol z rozvojového programu Excelence středních škol 2023	V tomto školním roce neproběhlo	—	**—**
Provoz	2 312 000,--	1 260 118,53	**54,50**

Stav fondů k 30. 6. 2024 v Kč

Fondy	k 30. 6. 2024 v Kč
Fond odměn	190 119,90
FKSP	205 472,54
Rezervní fond	907 086,09
Investiční fond	2 030 080,69

Péče a hospodaření s majetkem školy

- Ke konci roku 2023 jsme vybavili počítačovou učebnu uměleckých oborů U109 novým nábytkem. Design nábytku „na míru učebně“ jsme si nakreslili sami.

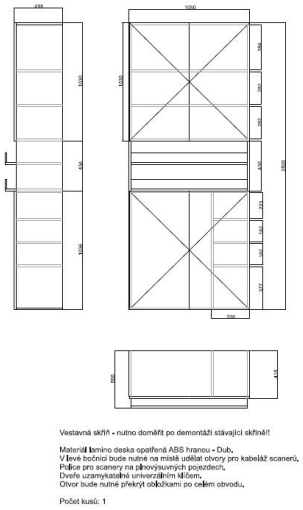
Vestavná skříň - nutno domířit po demontáži stávající skříně!!
Materiál lamino deska opatřená ABS hranou - Dub.
V levé bočnici bude nutné na místě udělat otvory pro kabeláž scanerů.
Police pro scanery na plnovýsuvných pojezdech.
Dvefe uzamykatelné univerzálním klíčem.
Otvor bude nutné překrýt obložkami po celém obvodu.
Počet kusů: 1

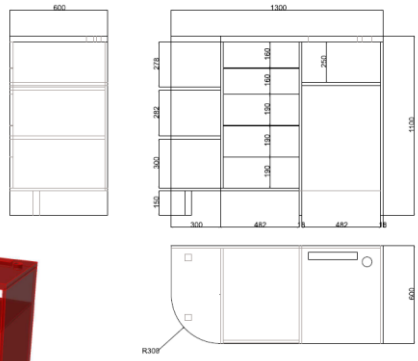
600
1300
R308
Skříňka scanery
Materiál lamino deska opatřená ABS hranou - Dub.
Otvory pro větrací mřížku a kabelovou průchodku.
Zásuvky uzamykatelné - univerzální klíč.
Počet kusů: 1

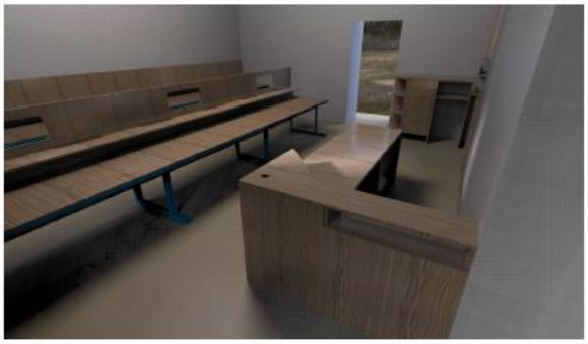

- Ke konci školního roku 2023/2024 jsme ve školních dílnách vybudovali novou CNC učebnu s malým CNC soustruhem.

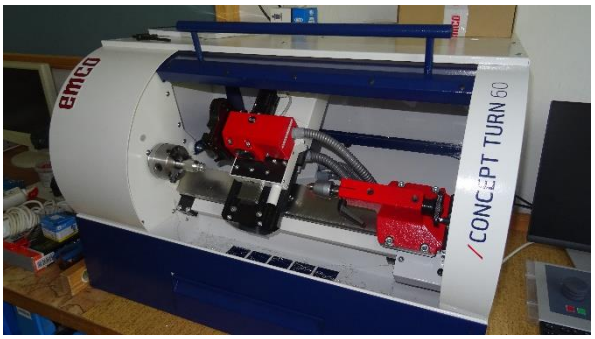

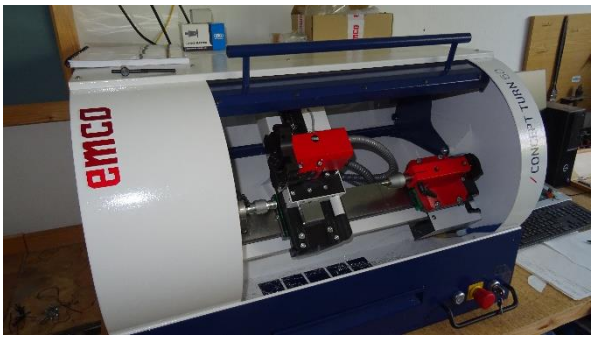

- Na konci školního roku 2023/2024 jsme vyměnili 7 ks dveří v tělocvičně školy. Všechny dveře jsou nyní ve stejném stylu, původní dveře byly každé jiné. Přispěli jsme tím ke příjemnějšímu prostředí pro žáky naší školy.

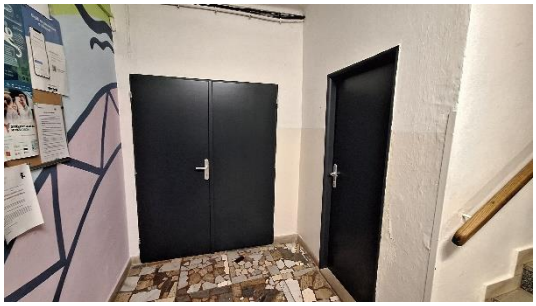

- Přes prázdniny školního roku 2023/2024 jsme opravili kabinet učitelů matematiky v 2NP, byla opravena podlaha, zhotovili jsme malou kuchyňku, a ještě dokoupíme i nový nábytek.

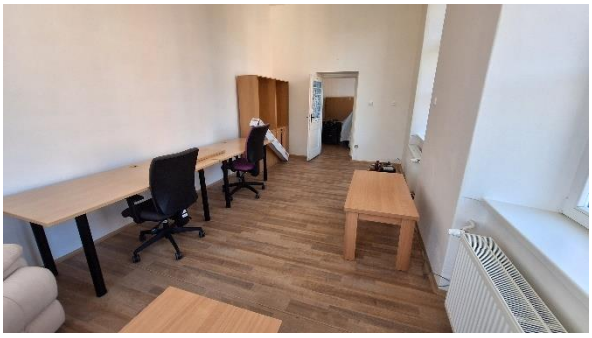

- Během prázdnin školního roku 2023/2024 jsme dovybavili kabinet učitelů jazyků v 1NP o nástěnný věšák.

- Během prázdnin školního roku 2023/2024 prováděli sanaci umělecké učebny U105 v přízemí školy.

- Během prázdnin školního roku 2023/2024 prováděli sanaci uměleckého kabinetu vedle učebny U105 v přízemí školy. Kabinet ještě chceme vybavit podestou a dokoupit i nový nábytek. Design podesty „na míru kabinetu“ jsme si nakreslili sami.

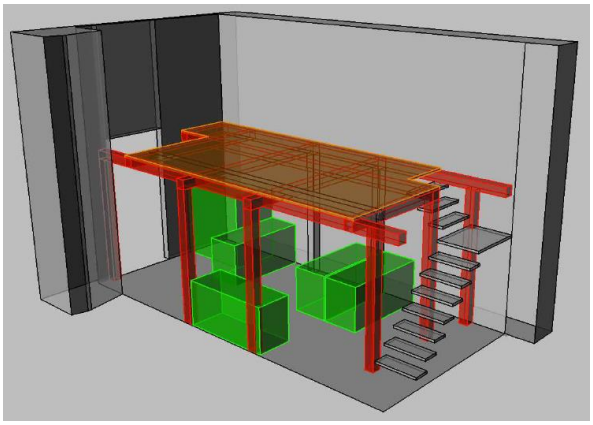

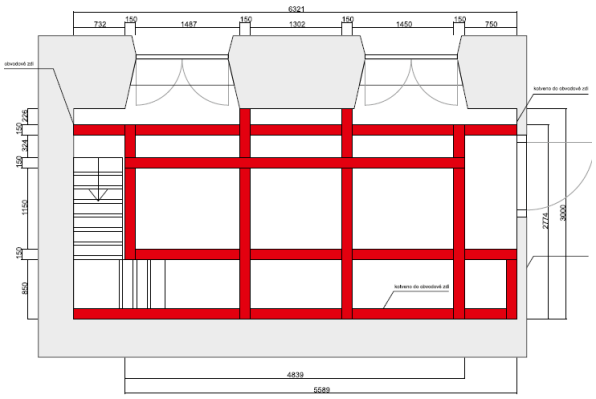

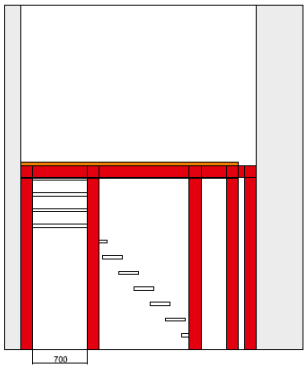

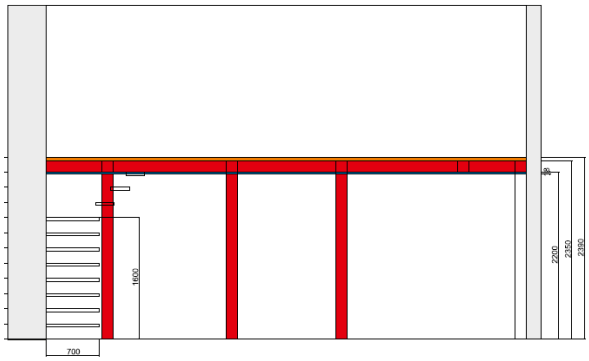

- Během prázdnin školního roku 2023/2024 prováděli sanaci jazykové učebny J119 v přízemí školy.

- Během prázdnin školního roku 2023/2024 prováděli sanaci učebny robotických ruk v přízemí školy.

- Z bývalé učebny „kovárna“ v našich školních dílnách jsme ke konci školního roku 2023/2024 vybudovali novou učebnu stolárny pro obor Strojírenství a původní učebnu stolárny jsme předali k užívání uměleckým oborům.

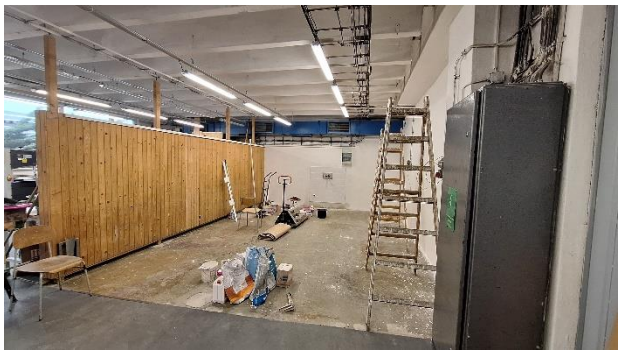

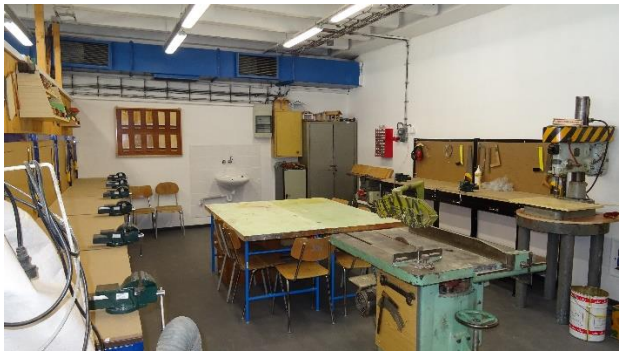

- Bývalá učebna oboru Strojírenství „stolárna“ v našich školních dílnách byla předána uměleckým oborům, které zde budou mít reprezentativní prostory nejen pro výuku.

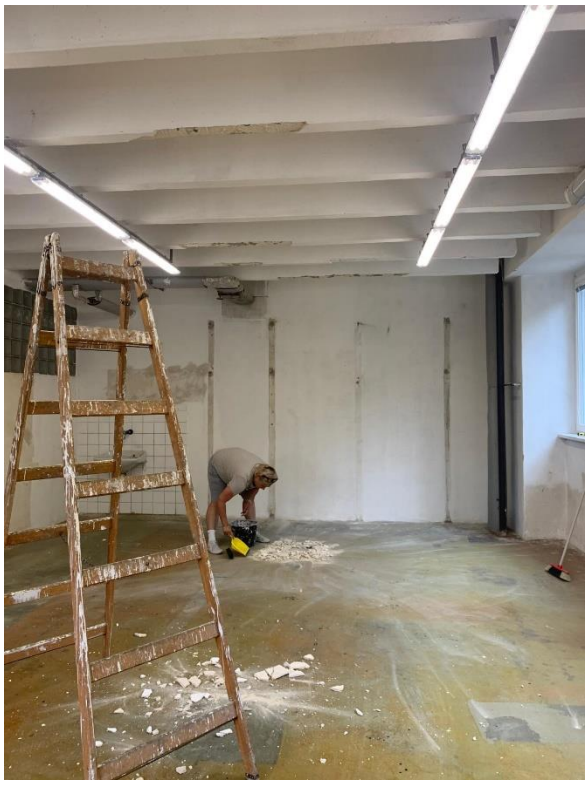

- Prostor za uměleckou „sádrovnou“ v našich školních dílnách byl používán strojírenským oborem, byl tam umístěn dynamometr a jiné měřící přístroje. Prostor byl strojaři vyklizen a předán uměleckým oborům, které zde budou mít sklad. Celý prostor bude nutno stavebně upravit.

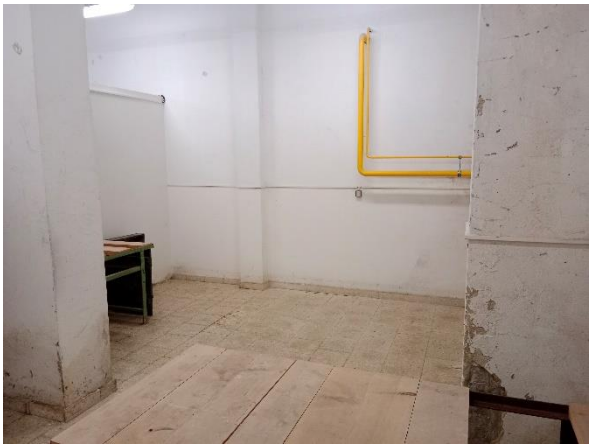

- Od května do října 2024 probíhají sanační práce suterénu. Je to již IV. etapa. Sanace spočívají v oklepání omítek, podřezání stěn, vykopání podlah, betonáž podlah, osazení radiátorů, světel a zhotovení vzduchotechniky. Poté bude následovat poslední etapa, ve které sklepní prostory upravíme tak, abychom tam mohli realizovat šatny žáků školy.

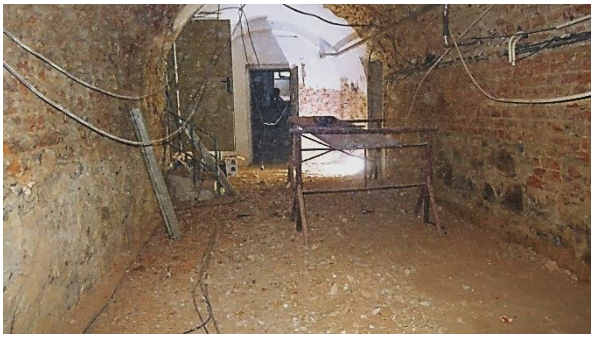

Doplňková činnost školy

Škola má povoleny tyto činnosti:

1. **Provádění rekvalifikačních, odborných a vzdělávacích kurzů, školení a jiných vzdělávacích akcí včetně zprostředkování.**
2. **Zámečnictví.**
3. **Reklamní činnost a marketing.**
4. **Pronájem.**
5. **Provozování tělovýchovných a sportovních zařízení a organizování sportovní činnosti.**
6. **Návrhářská, designérská, aranžérská činnost a modeling.**
7. **Mimoškolní výchova a vzdělávání, výchovné, relaxační, zotavovací akce a sportovní kurzy.**

Uchazečům o studium na uměleckých oborech byly nabídnuty přípravné kurzy. Byly to přípravné kurzy „Kresby“, „Modelování“ a „Večerní kresby“. Kurzy byly dostupné i pro širokou veřejnost.

Okruh reklamní činnosti a marketingu se dále rozvíjel. Zámečnictví je dosud využíváno pouze pro vlastní opravárenskou činnost a pro drobné opravy (židle…).

12. Údaje o zapojení školy do rozvojových a mezinárodních programů

Projektová činnost školy dle objemu finančních prostředků, sledovaný školní rok: 2023/2024 (od 1. 9. 2023 do 31. 8. 2024).

Střední škola průmyslová a umělecká, Opava, příspěvková organizace,
Praskova 399/8, 746 01 Opava, tel.: 553 621 580
e-mail: sspu@sspu-opava.cz, www.sspu-opava.cz

Počet žáků SŠ nebo konzervatoře dle zahajovacích výkazů v DFV sledovaného školního roku	**390**
Celkový součet žáků i studentů (SŠ, konzervatoře a VOŠ) dle zahajovacích výkazů v DFV sledovaného školního roku	**390**

Identifikace projektu						**Finanční prostředky**						
Číslo projektu	**Název a stručný popis projektu**	**Role školy v projektu**	**Zahájení realizace projektu (měsíc a rok)**	**Stav realizace projektu**	**Poskytovatel dotace nebo Operační program**	**Výše dotace v Kč**	**Celkový počet měsíců realizace projektu**	**Počet měsíců čerpání ve sledovaném školním roce**	**Dopad na druh školy**	**Čerpáno v daném školním roce**	**Přepočet na žáka DFV v Kč**	**Poznámka**
2023-1-CZ01-KA121-VET-000115654	Erasmus+	žadatel	červen 2023	v realizaci	Erasmus+	1 945 455,5 Kč	15	12	SŠ	1 556 364,41 Kč	3 990,68 Kč	
2024-1-CZ01-KA121-VET-000196843	Erasmus+	žadatel	červen 2024	v realizaci	Erasmus+	2 415 484,2 Kč	15	3	SŠ	483 096,83 Kč	1 238,71 Kč	
CZ.06.2.67/0.0/0.0/16_066/0016169	Výuka pro Průmysl 4.0 II	partner v krajském projektu	květen 2022	v realizaci	Ministerstvo pro místní rozvoj ČR	3 373 703,4 Kč	60	12	SŠ	674 740,67 Kč	1 730,10 Kč	
CZ.02.02.XX/00/22_003/0001060	Šablony JAK - SŠPU vzdělává pro 21. století	partner	červenec 2022	v realizaci	Ministerstvo školství, mládeže a tělovýchovy	1 909 863,0 Kč	36	12	SŠ	636 621,00 Kč	1 632,36 Kč	
CZ.06.2.67/0.0/0.0/16_066/0016171	Modernizace výuky informačních technologií II	partner v krajském projektu	duben 2022	v realizaci	Ministerstvo pro místní rozvoj ČR	4 411 716,7 Kč	60	12	SŠ	882 343,34 Kč	2 262,42 Kč	
Celkový objem finančních prostředků na projektovou činnost školy						**14 056 223 Kč**				**4 233 166 Kč**		

Příspěvková organizace Moravskoslezského kraje

13. Předložené a školou realizované projekty financované z cizích zdrojů

Již sedmým školním rokem na naší škole pokračujeme v projektu KVICu „**Rodilí mluvčí do škol**“, z toho již pátým rokem pokračujeme ve spolupráci s rodilou mluvčí paní Meena Toora, která v tomto školním roce 2023/2024 opět vedla konverzační hodiny napříč všemi obory a ročníky. Výuka s rodilým mluvčím má obrovské výhody, jedná se o zpestření, na které se žáci vždy těší. Jsou nuceni používat pouze cizí jazyk, což vede k vyšší koncentraci při výuce, slyší perfektní výslovnost, zažívají reálnou simulaci cizojazyčného prostředí při výuce. Naše zkušenost s touto rodilou mluvčí je výborná, je velmi přátelská a její přístup pomáhá žákům odbourávat ostych a získávat více sebevědomí při komunikaci v anglickém jazyce.

Projekt Výuka pro Průmysl 4.0 II“, zde jsme partnerem v krajském projektu, číslo projektu: CZ.06.2.67/0.0/0.0/16_066/0016169. Výše dotace 3 373 703,4 Kč. Poskytovatel dotace bylo Ministerstvo pro místní rozvoj ČR. Projekt začal v květnu 2022, poslední majetek jsme z tohoto projektu obdrželi v prosinci 2023. Realizace je na 5 let.

Projekt „Modernizace výuky informačních technologií II“, zde jsme partnerem v krajském projektu, číslo projektu: CZ.06.2.67/0.0/0.0/16_066/0016171. Výše dotace 4 411 716,7 Kč. Poskytovatel dotace bylo Ministerstvo pro místní rozvoj ČR. Projekt začal v dubnu 2022. Realizace je na 5 let.

Projekt „Šablony JAK – SŠPU vzdělává pro 21. století“. Číslo projektu: CZ.02.02.XX/00/22_003/0001060. Výše dotace 1 909 863,- Kč. Projekt je plánován na 3 roky, k jeho ukončení dojde k 31. 8. 2025.

Projekt Erasmus+ 2023 je realizován od 1. 6. 2023 do 31. 8. 2024. Ve školním roce 2023/2024 vyjelo 26 žáků (14 žáků z oboru Strojírenství se zaměřením na výpočetní techniku, 6 žáků uměleckoprůmyslových oborů a 6 žáků z oboru Informační technologie se zaměřením na počítačové sítě a programování) na třítýdenní stáž. Stáž probíhala ve Vídni a v německém Chemnitzu a v irském Dublinu. Také v rámci tohoto projektu se dva učitelé dále zdokonalili ve výuce anglického jazyka v Irsku. Výše dotace 1.945.455,51 Kč.

Projekt Erasmus+ 2024 je realizován od 1. 6. 2024 do 31. 8. 2025. Ve školním roce 2024/2025 vyjede 28 žáků (16 žáků z oboru Strojírenství se zaměřením na výpočetní techniku, 6 žáků uměleckoprůmyslových oborů a 6 žáků z oboru Informační technologie se zaměřením na počítačové sítě a programování) na třítýdenní stáž. Stáž bude probíhat ve Vídni a v irském Dublinu. Také v rámci tohoto projektu se bude jeden učitel dále zdokonalovat ve výuce anglického jazyka na Maltě po dobu 2 týdnů. Výše dotace 2 415 484,15 Kč.

14. Údaje o spolupráci s odborovou organizací, organizacemi zaměstnavatelů a dalšími partnery při plnění úkolů ve vzdělávání

Odborovou organizaci ve škole nemáme.

Spolupráci s průmyslovými podniky považujeme za přirozenou součást práce školy. Škola pokračuje v naplňování uzavřené smlouvy o spolupráci se „Sdružením důlních a strojírenských technologií“. Jedná se o sdružení významných strojírenských firem, většina z nich sídlí přímo v našem městě.

Velmi úzce spolupracujeme i s dalšími podniky, jako např. BRANO a.s., Prestar, s.r.o., Ostroj a.s., Isotra a.s., Haberkorn s.r.o., OPaLL-AGRI, s.r.o… Cílem spolupráce je pomoc firem při zabezpečování odborné praxe, umožňují nám uskutečňovat řadu účelových exkurzí, pomáhají nám při zajišťování materiálu pro potřebu dílen školy, pomáhají při organizaci soutěží a praxí.

Spolupráce školy se sociálními partnery, sledovaný školní rok: 2023/2024 (od 1. 9. 2023 do 31. 8. 2024)

Název spolupracující organizace	Typ organizace	Forma spolupráce												Počet žáků školy účastnících se Praktického vyučování* ve spolupracující organizaci	Poznámka
		Realizace jednotných závěrečných zkoušek	Realizace maturitních zkoušek	Realizace obsahu vzdělávání	Náborové aktivity	Stipendia	Materiální a finanční podpora	Aktualizace obsahu vzdělávání	Odborný výcvik*	Cvičení*	Učební, odborná, umělecká praxe*	Sportovní příprava*	Jiná		
BRANO GROUP a.s.	Soukromá firma			x	x		x	x			x			6	
OSTROJ, a.s.	Soukromá firma			x	x		x	x			x			6	
Prestar, s.r.o.	Soukromá firma			x	x		x	x			x			4	
Haberkorn Ulmer s.r.o.	Soukromá firma			x	x		x	x			x			2	
Hagemann a.s.	Soukromá firma			x	x		x				x			5	
FERRAM STROJÍRNA, s.r.o.	Soukromá firma			x	x		x	x			x			3	
Hon a.s.	Soukromá firma			x	x		x				x			2	
ISOTRA a.s.	Soukromá firma			x	x		x				x			3	
LABORTECH, s.r.o.	Soukromá firma			x	x		x				x				
OPTYS, spol. s r.o.	Soukromá firma			x	x		x							6	
TECHNICKÉ LABORATOŘE OPAVA, akciová společnost	Soukromá firma			x	x		x				x			2	
Top Modern s.r.o.	Soukromá firma				x		x								

Název spolupracující organizace	Typ organizace	Forma spolupráce												Počet žáků školy účastnících se Praktického vyučování* ve spolupracující organizaci	Poznámka
		Realizace jednotných závěrečných zkoušek	Realizace maturitních zkoušek	Realizace obsahu vzdělávání	Náborové aktivity	Stipendia	Materiální a finanční podpora	Aktualizace obsahu vzdělávání	Odborný výcvik*	Cvičení*	Učební, odborná, umělecká praxe*	Sportovní příprava*	Jiná		
Axis Tech s. r. o.	Soukromá firma			x	x		x				x				
Witzenmann Opava, spol. s r.o.	Soukromá firma			x	x		x				x			6	
KSR Industrial, s.r.o	Soukromá firma			x	x		x				x			3	
PF PLASTY CZ s.r.o.	Soukromá firma			x	x		x							2	
OPaLL-AGRI, s.r.o.	Soukromá firma			x	x		x				x			4	
STROJÍRNA Vehovský s.r.o.	Soukromá firma			x	x		x				x			2	
Sdružení důlních a strojírenských technologií, zájmové sdružení právnických osob	Spolek						x								
EDOsolutions s.r.o	Soukromá firma						x								
Celkový počet žáků školy konajících praktický výcvik **ve všech** se školou **spolupracujících organizacích**														**125**	

Program „Naše škola“

Spolupráce opavských strojírenských firem v rámci programu „Naše škola“ pokračuje i v nadcházejícím období a počet firem spolupracujících s naší školou se zvyšuje. Zájem spolupracovat mají nyní i menší firmy.

Cíl programu:

- Zvýšit úroveň vzdělávání žáků technických oborů školy.
- Zvyšování technické odbornosti pedagogických pracovníků školy – toto realizujeme především přednáškami odborníků z praxe pro naše vyučující technických oborů.
- Propagace školy v následujícím období tak, aby zájem o studium na škole byl natolik veliký, že nám zřizovatel (MSK) povolí otevřít dvě strojírenské třídy v ročníku – tento cíl se podařil, již od školního roku 2016/2017 jsme otevřeli dvě strojírenské třídy v prvním ročníku. Pro školní rok 2024/2025 opět otevřeme dvě strojírenské třídy v prvním ročníku. Tento trend budeme i nadále udržovat.
- Pomoc spřátelených firem naší škole po hmotné stránce dle jejich možností.

Výhody programu „Naše škola“

Program je založen na dobrovolnosti, každá firma se účastní dle svých možností.

Škola doporučená zaměstnavateli

Škola na základě hlasování významných firem našeho regionu získala v roce 2015 druhé místo a ocenění „Škola doporučená zaměstnavateli“ v Moravskoslezském kraji. V roce 2016, 2017, 2018, 2019, 2020/2021, 2022 i 2023 škola získala **první místo „Škola doporučená zaměstnavateli“.** Tohoto ocenění si velice vážíme. V roce 2016 navíc škola získala ocenění „Škola podporující řemesla“. V roce 2020 tato aktivita neproběhla z důvodu složité epidemiologické situace v souvislosti s covid-19, a proto byl rok 2020 nahrazen kumulovanou soutěží pojmenovanou Škola doporučená zaměstnavateli 2020/2021. Poslední ocenění jsme získali v roce 2023.

Cílem celostátního projektu, jehož organizátorem je Klub zaměstnavatelů Praha, je ocenit školy, které díky úzké spolupráci s firmami připravují své žáky tak, aby se už po maturitě mohli ucházet o dobré zaměstnání. V letošním roce se rozšířil počet hlasujících firem a školám z našeho kraje dávali své hlasy tak významní zaměstnavatelé, jako jsou ArcelorMittal Engineering Products Ostrava, s. r. o., Veolia Energie ČR, a. s., OSTROJ a. s., Vítkovice Steel, a. s., BRANO GROUP, a.s., Tieto Czech s. r. o. a další. Naše škola získala svou pozici mezi nejlepšími nepochybně i díky programu „Naše škola“, v jehož rámci uzavřela výhodné partnerství s řadou firem, zejména strojírenských. Spolupráce, která směřuje ke zkvalitnění odborné výuky technických oborů, přináší už po prvním roce zcela konkrétní výsledky.

Žákům jsou ve firmách přiděleni odborníci, kteří je vedou nejen během měsíční praxe, ale vystupují také v roli konzultantů závěrečných studentských projektů. Učitelé technických předmětů si zase formou stáží mohou rozšířit své odborné znalosti a díky navázaným kontaktům i sponzorským příspěvkům získat přístup k nejmodernějším technologiím, které poté představují svým studentům. Atraktivnější výuka spojená s praxí i perspektiva uplatnění na trhu práce vedou ke zvýšenému zájmu o technické obory.

Stipendia žáků

Počet udělených stipendií	Firmy poskytující stipendium
0	0

Hlavní úkoly hodnoceného školního roku

V návaznosti na předcházející období a po projednání v předmětových komisích byly stanoveny tyto hlavní úkoly:

- maturitní zkouška a cizí jazyky – příprava pro mezinárodní zkoušky FCE a CAE a následné nahrazení maturitní zkoušky z anglického jazyka úspěšným vykonáním standardizované zkoušky;
- akce školy – odborné exkurze, soutěže pro žáky ZŠ;
- DVPP – zvýšení účasti pedagogů na vzdělávacích akcích;
- ŠVP – zavedení změn v ŠVP do praxe;
- Erasmus+ – pokračování projektu – mobilita žáků III. ročníků všech oborů;
- začlenění ukrajinských žáků do výuky, od školního roku 2024/2025 nastoupí do školy 1 ukrajinský žák;
- školní poradenské pracoviště – zlepšení komunikace směrem k poradenským pracovištím mimo školu (PPP, SPC);
- zvládnutí systému „DIPSY“ – nového systému přijímacího řízení firmy CERMAT.

Hodnocený školní rok byl rokem, ve kterém se díky aktivitě učitelů i našich žáků řada věcí podařila, ale přinesl i úkoly, které bude nutno řešit v dalších letech.

Pedagogičtí pracovníci školy byli s výroční zprávou seznámeni na poradě v pondělí 14. října 2024.

Výroční zpráva byla projednána a schválena školskou radou v pondělí 14. října 2024.

	Podpis:	.....
V Opavě dne: 14. října 2024	Schválil:	Ing. Vítězslav Doleží, v. r. ředitel školy Střední škola průmyslová a umělecká, Opava, příspěvková organizace